工商晚報 中華民國五十九年三月十三日 星期五 農曆庚戌年二月初六日

工商晚報
THE KUNG SHEUNG EVENING NEWS
督印及承印：工商日報有限公司
香港灣仔分域街十八號
出紙兩張售價壹毫

怒海沉船

船長三副獲救．八人怒海失蹤
另外廿六名船員可能被拖往共區
順昌號輪船員家屬今晨焦急等待消息

【本報訊】一艘巴拿馬註册貨輪「順昌」號，昨日凌晨時份在本港之南約二百哩之担竿山海面，觸礁沉沒。

該輪爲一艘重三千三百九十噸貨輪，船上共有卅六名船員。在意外發生時，一艘香港漁船適經過該處，將兩名船員救起，一爲該船船長楊清化，另一則爲船上的三副陳海裕。他們二人已在昨晚被送抵長洲，今日返回本港向船公司報告失事經過。

向記者表示：在意外事件發生時，船上卅六名船員中，廿六人登上一艘救生艇，稍後爲一艘機動船隻拖去。

一項未經證實的消息謂，此乃是一艘中共機動船隻，現已將廿六名船員拖往大陸。

至於獲救之船長與三副，當時則與其他八名船員，一起落海。經過一段時間載浮載沉，後他們二人被一艘本港漁船救起，其餘八人則下落不明，但據說已証實已有兩人死亡。

事發後海事處已立即發訊息，使所有駛經該區之船隻，留意遇難船員。

據報，該船當時載有貨物，因迴避一礁石急轉，終告覆沒。担竿山有共軍駐紮，故其它船員是否已在該處着陸，一時難有消息。

據被救起的船長楊清化表示：遇難貨船，船上載三百五十頭牛及二百噸白米，該船由柬埔寨來港。

楊氏並指出：事發時，他與其他九名船員乃登上一隻救生艇，稍後時間在波濤中傾覆，他及三副陳海裕則被一艘途經附近的漁船所救起。該漁船並檢獲兩具屍體，但漁人將該兩具屍體放於一小型舢舨上，並留下於現場，至於其他六名，則下落不明。

本港代理順利輪船公司負責人黃威應，今晨向記者表示：獲救之船長及三副，今晨未返回公司報到，與船長等同登上一艘救生艇之八名船員，直至今晨仍下落不明。但登上船上一艘有座打救生艇之廿六名船員，據救起船長之漁人報導，則謂已爲一艘中共炮艇連船帶人拖走。船公司方面，已將有關細節向海事處報告，可能透過正常途徑，要求將船員送回。

黃氏並指出：根據船長楊清化昨晚自長洲來電報告，該船係於昨日凌晨在本港之南約二百哩担竿山海面遇事者，事發後船長及九名船員，登上船上一艘救生艇，但由於風勢達七級，救生艇下海後即告傾覆，艇上八名船員，立即奮力游向一艘橡皮艇，但船長楊清化及三副陳海裕則緊抱覆艇，載浮載沉，而於稍後爲一艘途經該處漁船救起。登上橡皮艇之八名船員，據船長報告，自該時候開始即都無音訊。至於該船肇事原因，黃氏指出，根據船長報告，係由於風猛，視野不清，眼見將駛近一小山，轉舵閃避時以致傾覆的，但實際情形，仍有待調查。

今晨已有不少該船船員家屬，前往公司探詢其家人下落，公司內一片愁雲慘淡景象。

大阪世界博覽會 中華民國館開幕

在日本大阪世界博覽會中，中華民國館舉行揭幕典禮時情況甚盛。圖中自左至右：中華民國副外交部長沈劍虹夫人，中華民國駐日大使彭孟緝夫人與建築師貝聿銘（譯音）夫人，主持剪綵。其他穿中國彩色服裝的，都是會中的女招待員。（美聯社無綫電傳真）

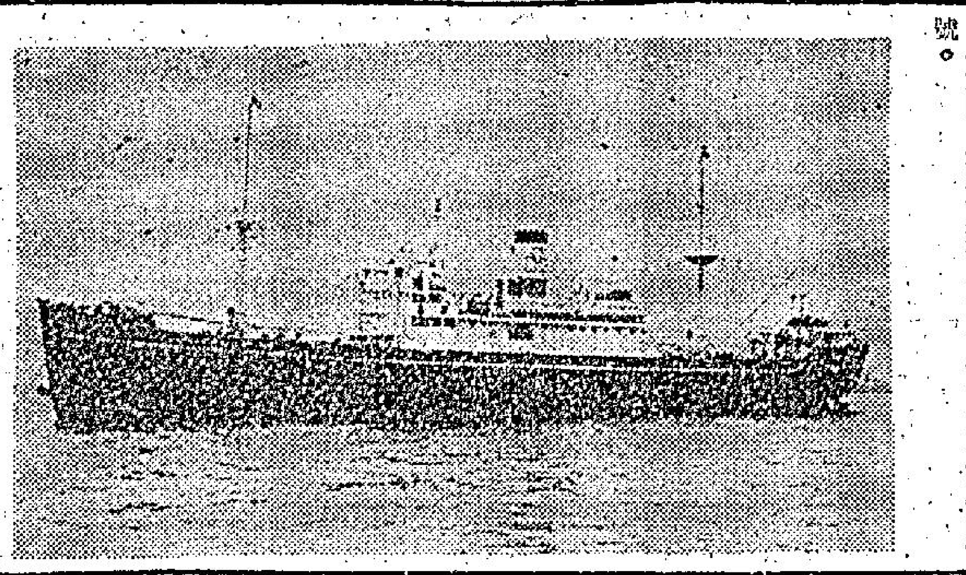

貨船沉了 親人心焦

（右圖）「順昌」號船員家屬，今晨在順利輪船公司辦事處內，苦候親人消息。（左圖）在港南海面觸礁沉沒的貨輪「順昌」號。

港府一月份盈餘 一億一千多萬元

【本報訊】港府於本年一月份的收支，顯示出盈餘一億一千一百八十萬元，因而使一九六九至七〇年財政年度首十個月的預算盈餘，將增至四億二千零五十萬元。

上述數字，較之一九六八至六九年財政年度一月份的盈餘爲一億三千零四十萬元，而在該年度爲首的十個月的盈餘則爲二億三千二百三十萬元，顯然大多增加。

爲兩艘貨輪被扣事 英向中共提出抗議
船公司暫停派輪開往共區

【倫敦十二日法新社電】英國外相史超域今天在英國國會中說：英國已就中共扣留兩艘英輪之事，向中共政權提出抗議。

同時，此兩英輪所屬的輪船公司發言：該公司所有船隻，在上述事件未告澄清之前，將不開往中國大陸的口岸。

被扣兩英輪中的一艘「安治西斯」號在被上海當局釋放之後，已於今天駛抵星加坡，但是，該輪的船長占士雷，與仍被中共扣留未放。另一英輪爲「格倫佛洛治」號，則連同船員仍被扣於上海。

上述輪船公司的董事格拉塞說：占士雷船長曾遭中共指摘，斥他不該繪記黃浦江中自吳淞至上海間泊船浮筒的位置。「安治西斯」號於上月廿六日駛抵上海時，中共人員使把占士雷船長所繪的浮筒位置圖和他的雙筒望遠鏡沒收。本月五日，則約有中共軍警一百人「佔據」該輪。

格拉塞說：「占士雷船長曾遭中共人員斥罵，說是因爲他的行爲，而有把他扣留的必要。」

史超域今天在英國國會中說：中共當局的這種態度，對中（共）英關係似乎並無助益。

史氏說：英國駐北平代辦，早已表示英國對此亦極爲關心。史氏說：英國希望事情能夠迅速解決。

史氏說：占士雷船長在船上被盤問兩天後，卒被拘捕。中共方面既不准許「安治西斯」號輪上的其他人員跟占士雷聯絡，也不准他們跟該輪所屬的輪船公司聯絡。

史氏說：「格倫佛洛治」號輪船上的船員，若干被中共方面指爲違反了中共某些規例。

中共民兵登輪叫囂

【利物浦十二日路透社電】超過一百名武裝中共民兵，於去週列隊行入在上海的英國貨輪「安治西斯」號，他們向船上高級職員和水手高聲念「毛語錄」，而這時活動攝影機則不斷拍攝鏡頭。

「安治西斯」號船東遠洋輪船集團一名經理格拉西亞，於今天在此間談及「安治西斯」船長占士雷的被捕，該輪已獲釋，並於昨天抵達星加坡，至於「格倫佛洛治」號，則仍被扣於上海。

格拉西亞又說：「安治西斯」號船員看着占士雷被扣上岸，而中共的當局對於他的命運備況則施予「新聞封鎖」。

格拉西亞又說：在三月五日，估計約有一百名中共武裝軍警於該天中午登船，後來該船船員奉命，齊集在甲板上。

格拉西亞續指說：「當中共人員交還航海日記時，該船大副賓恩斯基則接獲該輪准於三月六日離開，而五千五百廿八噸的「安治西斯」號亦已於昨天抵達星加坡。」

從速改善郵遞工作
—郵政當局不能採笑罵由人的態度

小評

日前我們根據所接獲的讀者投訴，談過近來本港郵件遲滯的問題，促請郵政當局注意改善。

屈臣議員前日在立法局會議中也幽默地指出：一封由九龍寄往港島的信，比一封由倫敦寄來的信還慢。並說今年的郵務修訂經費比預算的多了一千六百多萬，這些經費能否用於改善郵件傳遞？

迄今爲止，郵政當局對此仍未有公開解釋或任何表示。

同時，本報日報前日亦刊出一篇熟悉郵務工作的讀者來信，揭露出最近郵遞遲緩的原因，係因郵政局內部的工作時間與人員調派，在基層上發生問題，而並非郵件突然增多，以致無法應付之故。

因此，我們認爲，郵政當局一定要從速檢討目前的工作效率，尋求出改善的辦法；不能採取「笑罵由人」的態度，一於不理外界的指摘，而應迅速用行動來表明改善郵遞工作的決心。

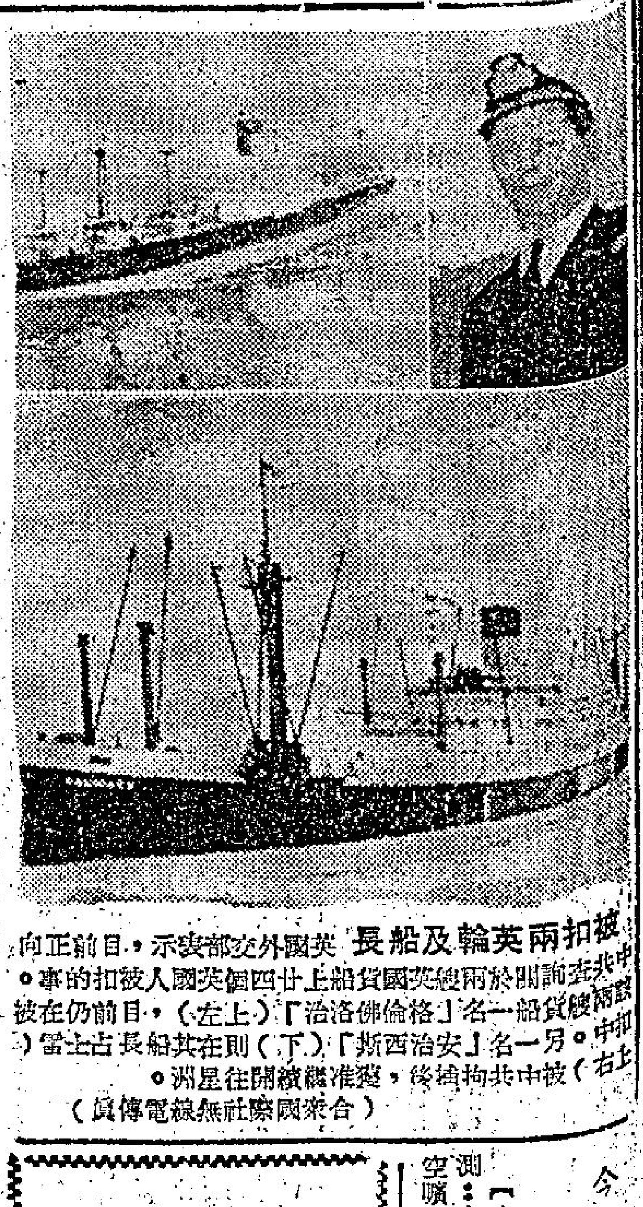

被扣兩英輪及船長 英國外交部表示，目前正向中共交涉關於兩艘英國貨船上廿四個英國人被扣的事。兩艘貨船一名「格倫佛洛治」（左上），目前仍在被扣中。另一名「安治西斯」（下）則在其船長占士雷（右上）被中共拘捕後，獲准繼續開往星洲。（合衆國際社無綫電傳真）

今日天氣 總總濕冷

【本報訊】天文台測：今日吹和緩東風，天空晴，地方空氣清新，天色密雲及潮濕，間中有陣陣微雨。最高溫度約升至攝氏十七度。今晨十時，天文台錄得室外氣溫爲攝氏十六度，濕度爲百分之九十三。

中區荷里活道 出現兩幢危樓

【本報訊】工務局助理主任今晨宣佈：港島中區荷李活道二〇七號及二〇九號爲危樓。

南洋 箭嘜驅風油
藥力強大 救急扶危 百發百中
氣味清香 不污衣服 不損皮膚
主治 頭痛肚痛 跌打損傷 感冒傷風 風濕骨痛
南洋 景昌號出品

補 氣血虛弱腦神
開東 同栢堂鹿茸精丸
本堂皮製之鹿茸精丸，能根治虛損病源，能促進人體生機活躍，能迅速益腦強身，舉凡面色蒼白，神經衰弱，諸般虛弱者，日服數顆，氣血旺盛，萬神充沛，精力充沛，若兩人之感，若要強身健體，請服同栢堂鹿茸精丸，實收宏效，無亢無燥，男女老幼，四季可服，誠珍貴之補品也。
港澳總代理 中正大藥房 香港九龍大埔道九十五號 電話 八二九五二九

陸羽茶室 藝總夜總會
東南亞首席紅歌星
蓓蕾 靜婷 萍萍 崔
合唱 破天荒攜手
合演 金帝 燕楊 古裝歌劇 巧妙姻緣
劉 策 小姐 金玫 演出 楊貴妃
東南亞一流紅歌星 台灣電視 唱片紅歌星
鮑立 劉一朗 蔡美紅 黃曼珍 陳 芩 方 菁 王 婷
雙姐妹 燕 林美儀 夏美翡 陳美納 黃鸝兒 曾惠宜 薔 華
（以上排名以筆劃爲順序）
營業時間：星期一至六下午二時半至五時半 設下午茶音樂會 星期日加開二時半至五時半特別場 晚七時四十五分至十時正兩場
夜總會：晚四時至凌晨十二時
旺角彌敦道607號新興大廈 訂座電話：K-303987 K-303788

慶祝70週年紀念
奉送贈券
加送
紀念品
惠顧二十元以上者除奉送贈券外另加送週年紀念暖水壺一個
先施公司
香港總行・九龍分行・同時舉行

最佳 台產總滙
台灣物產

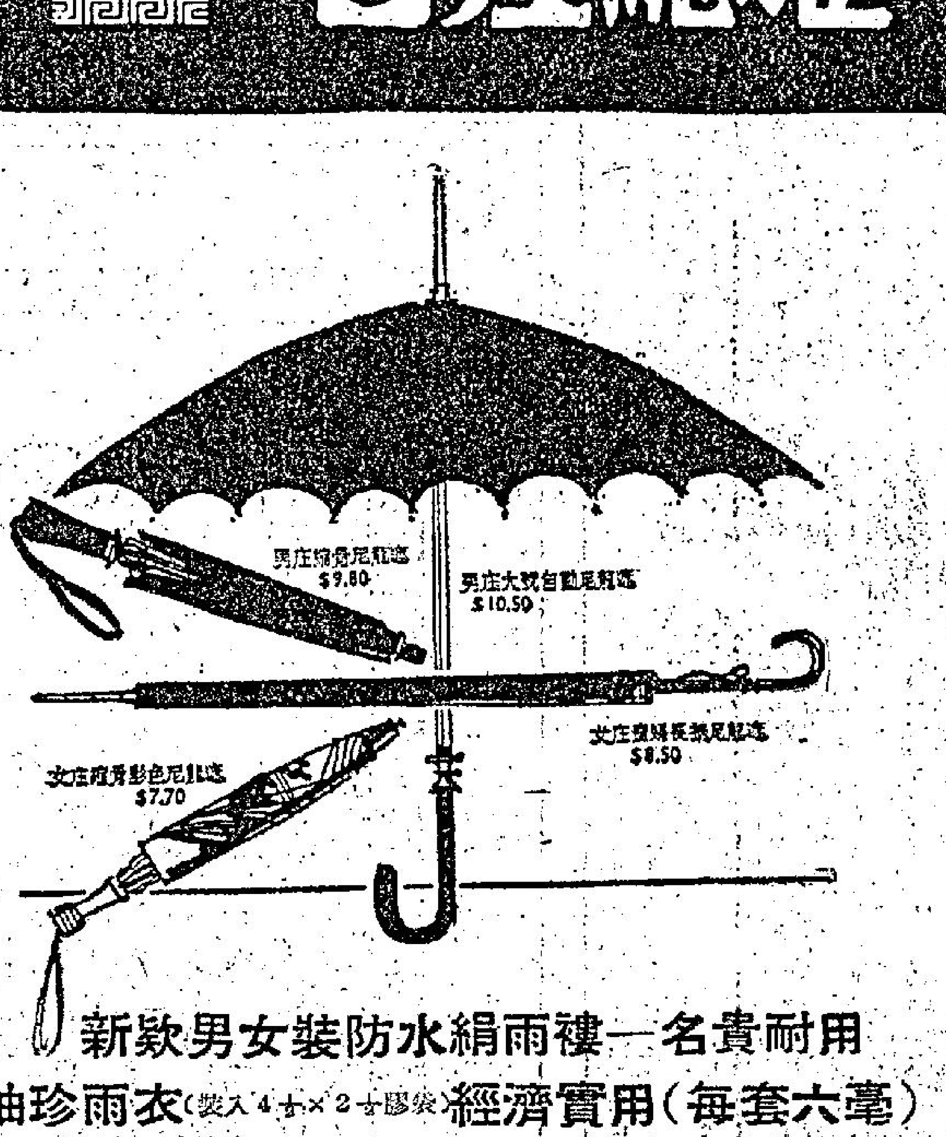

新款男女裝防水絹雨褸—名貴耐用
袖珍雨衣（袋裝 4寸×2寸入袋）經濟實用（每套六毫）
台灣民生物產有限公司
總店：九龍彌敦道100號，東英大厦
枝店：九龍荔枝角道22號，東興大厦
香港英皇道135－143號，民衆大厦
分銷處：香港分域街東城商場，東城禮品公司

灣仔 頤園酒家
著名 太爺雞
煲仔時菜 晚飯消夜

錫漢諾克親赴毛俄警告
共黨干預柬事務 將迫柬人美陣營
表示寧為第二泰國不願成為寮越

【巴黎十三日合衆國際社電】柬埔寨國家元首錫漢諾克於星期四晚說：他將會飛往莫斯科和北平，並將向蘇俄和中共領袖警告說：共黨干預柬埔寨的事務，可能使中立的柬國陷入美國陣營中。

錫漢諾克在法國政府所辦的電視訪問中透露他將於星期五飛往莫斯科，並將於返國途中在北平逗留。

【巴黎十二日法新社電】柬埔寨國家元首錫漢諾克親王今晚說：「他已決定返回西柬埔寨以確保柬國國家生存的中立和不結盟。」

他說：柬國的右翼分子希望柬埔寨加入「美國陣營」。他說：如果是這樣的話，「則以他的意見認為，柬埔寨最好亦會變成第二個泰國；而最壞則成為第二個寮國或第二個南越」。

錫漢諾克在法國電視的一項節目上說：右翼分子和極端右翼的派系策劃襲擊金邊的北越和越共「臨時政府」的物業。

【東京十三日美聯社電】河內電台星期四報告：北越和越共就星期三該兩共黨政權駐在柬埔寨首都金邊的「大使館」遭受襲擊一事，向柬埔寨提出一項抗議。

該項在此間收聽的廣播說：該項抗議是由北越和越共的代辦向柬埔寨外長昂文的。

蓬培度謂法對越南熟識 有力協助達成和平
對訪美滿意祈望訪俄有好效果
華盛頓歡迎法外長對寮局聲明

【巴黎十二日法新社電】今晚法總統蓬培度在電視上發表談話說：法國「可以幫助」在越南與中東獲得和平。

他說：「法國可以幫助在越南，在印度支那獲得和平。因爲對於這些國家的事，我們很熟悉，在該國的各陣營裡我們都有朋友。它能幫助在中東獲得和平，因爲法國是地中海國家之一，對這些國家彼此在道義上甚爲相依的，法國所尋求的和平，是爲了大衆的利益，並不是爲了一個國家的利益。」

蓬氏說，當他最近去美國作正式訪問時，他說：「這次的訪問，業已很清楚地加強了法國與美國之間的友誼；最令我感動的，是尼克遜總統的態度，就是他接受法國也在世界事務中扮演一個角色，一個獨立的角色。無可否認，這是美國態度方面的一個轉變。」

蓬氏強調了他將於今年秋季去訪問蘇聯的重要性。他說：蘇聯是我們上次戰爭中的盟國。我們與這個國家保持了合作。

並稱：「我到蘇聯去訪問是一件很正常而又自然的事。因爲法國與蘇聯的總統是應該與一個有官方的接觸的。」

【華盛頓十二日法新社電】美國國務院發言人於今天把法國外長徐滿最近對寮國問題的聲明，稱爲「最有用的」。

徐滿於昨天在受到一名議人要求發表意見時說：他主張由各有關方面舉行一九六二年有關寮國問題的日內瓦協定簽字國會議。

國務院發言人今天說：他希望該協定的各簽字國將負起他們的責任。他說：「我們認爲法國政府的聲明是有用的。」

該項協定集中於寮國問題解決的兩項重要方面。它們就是：㈠由國際監察委員會完全履行日內瓦協定，而且由寮國本身擬訂出一項瞭解。㈡我們希望所有各簽字國將依照一九六二年有關寮國問題的日內瓦協定來履行他們的責任。」

該發言人還指出：寮國問題的解決會對越局產生有利的影響。

永珍願意停火
指美停炸應與北越撤軍併行

【永珍十二日法新社電】寮國總理蘇發那佛瑪今天說：他正「準備停火」，但是他把美國對寮國轟炸的任何停止與北越軍從寮國撤退兩事相連起來。

佛氏說：「也許他可能要求寮共派出一個代表團到寮國某處地方，以便與政府官員磋商有關寮國左翼於三月六日所提出的計劃。」

蘇佛瑪於今天與美國大使高迪利和法國大使羅夫舉行會議，但是英法兩國大使在會議後未有發表任何聲明。

日大使訪英外部 對寮局交換意見

【倫敦十二日美聯社電】日本駐英大使湯川盛夫於星期四日訪問英國外部，對寮國事件作了半小時的談話。

該大使要求與聯邦事務大臣斯圖爾特相見，詳情並無透露。

關於上述會見，日大使館的發言人說：該館是有關最近日外務大臣愛知揆一所發表的聲明，以說日本將盡其全力，以解決寮國的糾紛。

匪徒要脅殺大口信夫
巴西放五政治犯 交換被擄日領事

【里約熱內盧十二日路透社電】巴西政府今日宣佈：它願意釋放五名政治犯，以交換被俘的日本駐巴總領事大口信夫。

因爲一個自稱爲「群衆革命先鋒隊」的左翼游擊隊已威脅要殺死大口信夫，如果政府不擬放出上述五名囚犯，以及不答應本總領事的話。

政府業已決定釋放五名囚犯，以換救被俘的日本領事。

巴西政府即將按照所指定的方式釋放該項囚犯，如果對方能証明大口信夫依然生存，而康健情況也良好的話。

按大口信夫是昨天在此間駕車回寓時，給數名持械的寄……

蘇菲亞抱仔招待記者

蘇菲亞羅蘭主演的新片「向日葵」（暫譯）將於今晚在羅馬劇院首次演出。照片爲昨日羅蘭在其阿爾卑斯山的古老別墅中，爲該片演出所舉行的記者招待會時所攝。她手中抱的是她的兒子卡洛。（美聯社無線電傳真）

泊歸仁美船 被越共炸沉

【西貢十三日合衆國際社電】此間軍方人士星期五說：由越共破壞分子所放的一枚炸彈，炸沉了停泊於南越中部海岸港的一艘美國商船。該項爆炸是星期四把該艘商船「阿美利高」號的左舷炸穿了一個五呎乘十八呎的大洞。當時該船正停泊於西貢東北二百五十哩的歸仁港。那些人士又說：該船當時還停泊在水上，但是後來則被拖至沙灘上，該船即在該處沙灘卸貨。該船爆炸有一個船員失蹤。他們說：現時還未決定該枚炸彈究竟是如何安放來炸該船的。爆炸在天亮前不久發生。

紐約三商業大廈 接獲警告後爆炸

【紐約十二日美聯社電】警方宣稱：曼哈頓東區三座市中心商業大廈，於星期四日凌晨同時發生爆炸事件，損失嚴重，但並無導致死傷。爆炸發生於美孚石油公司總公司大廈（萬國商業機器公司及環球航空公司亦設有一部份辦事處），以及通用電器公司大廈。

警察總部透露：星期四日當地時間凌晨一時零六分，他們接獲一個男性的匿名電話，警告說業已放置數枚炸彈在曼哈頓區內的不同地點。他並準確地說出那些炸彈已定時於凌晨一時四十分爆炸。其中一枚炸彈在美孚石油公司總公司大廈十九樓的運貨升降機爆炸，據說，這次爆炸造成廣泛的損失，在通用電器公司大廈的爆炸發生在廿一樓，事後並無接獲傷亡報告。

另外，「銀行家信託公司」與「列頓工業公司」辦事處所在的大廈，可能也會發生爆炸，警方炸彈小組現時正在該大廈中進行調查。當警方接獲匿名電話後，立即趕往美孚石油公司大廈，警告大約廿四名在大廈內的工人離去。十四分鐘後，炸彈爆發，但工人們業已全部撤離。

美參院通過 選舉權年齡 減為十八歲

【華盛頓十二日美聯社電】美國參議院於星期四日舉行投票，在任何選舉中，將選舉年齡降低至十八歲，不管是在聯邦選舉，州際選舉或是地方的選舉。

上述行動是針對著蒙大拿州民主黨領袖曼斯斐所提出的一個修正法案，將一九六五年的選舉權法延長五年所採取的投票的結果，以六十四對十七票通過。是項提案如果在衆院通過，而法院亦緊握它，一九七一年一月之後，美國參加投票的人數就會增加一千至一千一百萬年齡在十八及二十一歲之間的青年選民。

美法官陶格拉斯一貫發祖共言論 衆議員提出檢舉

【華盛頓十一日合衆國際社電】檢舉美國最高法院法官陶格拉斯的提案正在起草，以備於下星期提出衆議院，但還未決定檢舉的主要負責人與檢舉的明細節目。衆議員韋曼（新澤西州共和黨）是這一案件的負責人，他的一名助手說：「他們將包括衆議院內有影響力和受人尊敬的資深議員在內。」他們還不欲透露他們的姓氏。這一提案將是衆議院檢舉一位七十一歲的陶格拉斯的第二次努力，前衆議院議員惠勒（喬治亞州民主黨）曾於一九五三年六月提出一項提案，由司法委員會聆訊幾近十七年，但沒有結果。前次不成功的檢舉努力，是指摘陶格拉斯發表公開聲明支持中共加入聯合國，如建議寬容中共。這一次的努力是集中於指摘陶格拉斯的新書「造反之目的」，該書討論美國國內意見的不和，特別是關於青年的不滿抗議事件。

蘇又對中共週期性抨擊

【莫斯科十二日美聯社電】蘇俄於星期四再對中共發動另一次週期性的抨擊，再度指摘北平刻正追求一種「霸主大國沙文主義式的反蘇政策」。

蘇俄理論刊物「共產黨人」雜誌把中共「九大」所採取的新組織法例，指爲「馬列主義的……」，「塔斯社」在該雜誌在街上出售之前，已把該文摘錄列出。該文摘錄如下：「中國（共）領袖雖然保持著……的聲名，但是實際是完無偽裝的修正」。

「……建立一種基於個人崇拜，極端中央集權，專制主義和廢除黨內民主的政治組織。明目張膽的反蘇主義，是毛政權外交路線的主要一環。」

東西德「高峯會」 地點改歐福 下週四舉行

【柏林十二日法新社電】東德新聞社今晚說：東德總理史托佛與西德總理勃蘭特的會談將於三月十九日舉行，地點在東德的歐福。

該新聞社引述東德內閣所發表的通報說，在東柏林所舉行的預備會議中，今日東西德雙方官員對於兩國舉行高峯會談之事，業已達成了協議。

在較晚時候，波昂西德方面消息亦証實了上述通報。今日在舉行會議時中間曾停頓了兩小時，停頓的理由並未說明。在停頓的時間中，西德方面的官員去了西柏林，在那兒打電話給波昂的其他官員，然後再回東柏林繼續舉行會議。

在過去，東德總理史托佛曾建議，與西德總理勃蘭特在東柏林舉行會議，但後者要求把會議地點移至其他地點。

腹大便便的男人

這是一張「懷孕先生」的圖片，將在英國一千個家庭計劃協會中公開張貼，作爲勸告年輕男子避免發生不必要的孩子的宣傳。（合衆國際社無線電傳真員）

本港股市行情
三月十三日 上午行情報價

	最高成價	最低成價	成交股數
滙豐銀行	一六八	一六七	一、四〇五
滙豐銀行新股（除淨）	一三四		四〇〇
東亞銀行（除淨）	八八		一五〇
會德豐	一三・八	一三・六	三四、〇〇〇
永高酒店	一九	一八・八	三一、〇〇〇
九龍倉	四六・五	四九	三一、八〇〇
太古船塢	六五	六四	七、八〇〇
均益倉	三四・五	三四	四四、五〇〇
大酒店	七六		一五、〇〇〇
城市酒店	三一・七五	三一・五	六、〇〇〇
環球電子	一三・六		五〇〇
置地公司（除淨）	九二・五		二六、〇〇〇
堪富利士	三一・五		七五、〇〇〇
信託公司（除淨）	一二・四	一二・三五	六六、〇〇〇
電車公司	一五・四	一四・二	五四、〇〇〇
中華巴士	三〇・五		四〇〇
九龍巴士	三四	三三・五	四、八〇〇
油麻地小輪	七〇・五	七〇	三、八〇〇
天星小輪	一八・二	一八・一	三、六〇〇
九龍電燈	三一・二九	三〇・二五	一五、八〇〇
香港電燈（除淨）	二五・三	二五・一	二五、〇〇〇
電話公司	三九・七五	三九・二五	二一、〇〇〇
凱聯	一五・八	一五・五	二七、五〇〇
煤氣公司	一七・四	一七・一	二三、七五〇
和記	四八		七、一〇〇
青洲英坭	三二・七五	三二・二五	五、二〇〇
屈臣氏	九六		八〇〇
生力啤酒	七一		一、六〇〇
香港飛機工程	七三	七二	三三、〇〇〇
牛奶公司	五四・五	五四	一六、一〇〇
連卡佛	五三		一、五〇〇
聯合橡膠	三・九七九		三四、〇〇〇
紗廠	一三	一二・八	三、一〇〇
橡膠信託	一三・六	一三・五	一七、〇〇〇
南洋紗廠	二三	二二・八	七〇、六〇〇
南海紗廠	二七・七		五〇〇
遠東企業	一五・四	一五・三	一〇、五〇〇
聯合企業	九・七		五〇〇
鋼業	七・三五	七・三	三〇、〇〇〇
聯紡	七・八		一、〇〇〇
國際太平洋証券	八・六		五〇〇
南聯	七・八	七・七	七、〇〇〇
太古實業	一八・二	一七・九	九、五〇〇
新馬	一三・八	一三・七	一九、五〇〇
隆豐投資	二・七		五〇〇
保華建業	一一・八	一一・七	五、〇〇〇

上午成交總額：一五、六七〇、〇〇〇元正

遠東証券交易所上午股市行情報價

	最高成價	最低成價	成交股數
滙豐銀行（除淨）	一七〇	一六七	四、四〇〇
會德豐	一三・七		一八、〇〇〇
永高酒店	一九		一〇、〇〇〇
九龍倉	四七	四四	一三、四〇〇
黃埔船塢	八九・五	八九	三、四〇〇
太古船塢	六五	六四	六、四〇〇
均益倉	三四	三三・七五	三、五〇〇
大酒店	七六		三、〇〇〇
城市酒店	三一・七五	三一・五	六、〇〇〇
凱聯	一五・八	一五・六	一九、〇〇〇
太古實業	一八・四	一八・二	一一、〇〇〇
寶德隆	一〇・四	一〇・一	八三、〇〇〇
信託公司	三三・七五	三三・五	六〇、〇〇〇
電車公司（除息）	一五・三	一五・二	一二、三〇〇
九龍巴士	三三・五		八〇〇
油麻地小輪	七〇・五	七〇	二、六〇〇
九龍電燈	三一・二五	三一	二、〇〇〇
香港電燈	一五・四	一五・二	一〇、五〇〇

如刊登本報廣告者請撥電話七三〇七零八接洽

慶斯 百樂門
今天最後四場 歐洲發行蘭克喜劇 薛尼占士傑作 風流大國手 七彩闊銀幕
明天十二點四場七彩 海底寶城 無情寶劍有情天
今天獻映 華納聚張刺激巨片 亞倫狄龍 梅德麗 合演 勾心鬥角黑吃黑 七彩 拳拳到肉！槍槍致命！中文字幕
明早十一點半 七妙賊

百樂 今天四場 萬寧萬國戲院 萬人賞巨片 張徹導演 路客與刀客 H-702412

本年年度映期最長·評價最高的國語巨片！ 國泰 路客與刀客
新都 樂都 域多利 百樂 蘭宮 金星不日加入
今天昂然進入第四週 第22天！
輿論賀信 有讚紛至 無彈沓來

金星 今天放映五場：七彩浪漫歌唱片 恨你入骨 下期 路客與刀客

香港大舞台 今天五場選映 彩色描寫人性文藝巨片 嘉嘉 趙雷 田青 孟莉 主演 下期選映 大丐俠

利舞臺 海運 第廿一天 特藝彩色 墨西哥世運會 榮獲本屆金像獎最佳紀錄片 一致好評 THE OLYMPICS in MEXICO 學校集體購票請與兩院經理接洽

百萬新娘 秦蜜 王戎 夏台鳳 甄珍 主演 狂滿今天五場

香港 翡翠 娛樂 國都 永華 真光 九龍 李活 荷敦 倫金 黃金 金門 明聲 亞洲
今天全綫聯映
夫妻恩愛 骨肉情深 世間多變故 家破人亡各西東
THE YOUNGER GENERATION
兒女是我們的
凌波 楊帆 領銜主演 岳楓 導演
妞妞 黃雅達 梁錦輝 黃愛蓮 黃乃嘉 聯合主演
五個子女 五種個性 惹人憐愛 動人心坎
邵氏出品 必屬佳片 SHAW SCOPE
週末午夜場 明晚十一點半
五虎屠龍 羅維 導演 鄭佩佩 高遠 羅烈 岳華 張翼 金漢 田豐
武俠影后 五個鐵漢 一爐共冶 陣容鼎盛 五虎齊心 天下無敵 BROTHERS FIVE

娛樂出品 必屬好片 巨片標誌
太平 環球 北京 京華 英皇 ... 提進第二週
MODERN SCHOOL LIFE 學府新潮
鄧光榮 李司棋 馮寶寶 主演
最有教育意義的粵語片
監製 盧林 導演 吳丹 七彩

猛片來了！ 敢誇：和路狄斯尼近十年來最佳傑作！
黑鬚兒
WALT DISNEY
彼得奧斯汀諾夫 甸士鍾 蘇珊貝茜 三大紅星主演

娛樂圈

七十年代第一部成人片
是「萬花吐艷滿堂春」

導演諾曼華倫說：這部片永不會得金像獎，卻是百看不厭的。

因電視打擊電影條頂，電影老細便展開「救亡」運動，藉以回擊電視的威脅。暴力與性愛應該是電影的王牌，這兩種東西可能給予電視致命傷的打擊。

「萬花吐艷滿堂春」是七十年代第一部此類影片。歐洲影評人說：「這是一部成年人的愛片，雖然它不會得到金像獎，永遠不會得到。可是，你會看它一次、兩次，甚至八次。」

這樣批評本片，很中肯，事實上它是這樣的。此片有些像「春光乍洩」，但它比「春」片更多肉感鏡頭。

「萬花吐艷滿堂春」導演諾曼華倫也不否認：我拍「萬」片，是從「春」片得到靈感，不過，我給她更多生命感，更多活潑感，使觀衆歸究翻尋味。

演員陣容，有朱珍麗惠，三圍三十九、二十二、三十九，寶麗白德絲，三十八、二十二、三十八。男主角是西門白寧，扮演一位電台點唱節目主持人，有妻子，但生性風流，甚多艷遇，許多女子俱拜在他膝下……，題材別致，是一部肉陣派電影，高度視覺享受。（圖爲「萬花吐艷滿堂春」中冶艷的一幕。）

英格烈褒曼濶別後新作 風流牙醫妙不可言 「偷戀隔牆花」故事曲折

一個青年劇作家，一個南美外交家，他們的身份不同，他們目的有異，他們在「偷戀隔牆花」一片，彼此各展所長，風趣、香艷、滑稽、妙到毫顛，全片故事內容，峰迴路轉，曲折離奇！

王老五牙醫，年紀已半百，其魅力卻獲少女鍾情，雖往他結識一位在唱片公司女職員，她不但貌美年輕，而已變成性，對異性很熟，情而痴心，可惜她的牙醫，但他對她心猿不軌，祇求玩玩算數，使她怒火三丈，火光之下，竟步入自殺之途，欲以煤氣來窒息自己性命，際此危急之時，幸得鄰壁的一位青年劇作家嗅到煤氣味，頓然醒來，破窗而入，把她從死亡邊緣挽回生命，在這險流中，她作馮京當馬良，從此對這個劇作家熱起來，狂熱痴纏不休，她的短見之念自此打消，青年劇作家從此偷戀隔牆花。牙醫免肥水流入別人田，忠誠痴心一片，决意和她結秦晉之好，但她竟惱怒非，恐他家庭破壞，須偕與太太離異，始談此事，此一高齡考起牙醫，原是王老五的他，何來太太？他急智生，特約他的女護士冒充他的臨時太太，來瞞騙她，信以爲真，她一見牙醫太太溫柔可恭，不忍奪人丈夫，對此頭痛事又拖住，牙醫急欲成全其美，又千方百計物色一位臨時情夫充作他臨時太太的假情郎，諸般親戚，以爲可以「得來」，可惜棠伯巧遇精靈女，妙計變爲死計，事情發展到底如何？好讓觀衆從銀幕上找答案。

一個成功的王老五牙醫，一個做事細心的女護士，一個年輕貌美多變的唱片公司女職員，一鳴驚人電視紅星高娣韓，因演本片榮獲選本屆金像，還有金像影后英格烈褒曼和「扭計師爺」金像巨星和路達麥陶，全片劇情保證令你笑不可仰。

圖爲新玉女高娣韓在「偷戀隔牆花」中演出，一鳴驚人！

初圓導演夢 朱牧犧牲大

影圈動態 胡競

朱牧一直都很希望做導演，他的導演夢在去年底，也已經獲得了公司的同意，那時候的朱牧，他交了一個劇本「不帶刀的人」，已經被批准了，可是，朱牧卻突然的作了一個決定，他不想這麼快便拍這部戲，爲的是這部戲是一部武俠片，而武俠片對時來說，已經是開到了荼蘼了。

爲了他希望一部片能夠有良好的賣座紀錄，朱牧决定暫時將這部片給押了下來，先拍另外一個故事，待有機會才放這部「不帶刀的人」了。

朱牧既然決定暫時不拍「不帶刀的人」，只好先拍另外一部，這部新的片子，叫做「雲姑」，「雲姑」是一部聊齋片，這部片子朱牧確實是花了很多的時間寫劇本的。

如果是賺錢的問題，朱牧做演員要比做導演多賺很多，只是，朱牧最大的興趣是做導演，所以，就算是少賺一點錢，也寧可做導演。

不知道導演是不是特別的吸引人，王羽這麼說法，朱牧也寧願少賺些錢，一些熟悉影圈的人說，做導演是非常有趣的事，儘管做導演非常的辛苦，但導演這一樣職業卻吸引着每一個演員。

爲了「雲姑」這套片，朱牧的犧牲是非常大的，他推了好幾部片子，也挨了好幾個通宵，爲的不過是寫「雲姑」這個劇本而已。如果計收入，朱牧寫劇本的時間用來拍片，他大可以多賺一些錢，但興趣他寧可少賺一些。

聊齋片是受歡迎的，歌唱片近期來也是最紅的，如果是聊齋歌唱片，票房紀錄是絕對不成問題的，朱牧表示，他打算在三個月內，拍完了這部片。

國泰連開六片 類型各有不同

馮輔

看情形，「路客與刀客」是會昌然進入第四週，儘管這條院綫有欠理想，但如果真的可以映上一個月的話，收一百萬並不出奇。

這條院綫，能夠收到一百萬，可以說是罕見的。在這個月內，國泰便會開拍六套新片，第一套，是日昨已經開了鏡的「富貴浮雲」，這套片的導演是王琛。

王琛在國泰做了多年演員，這位來自台灣的電影工作者，無可否認，初期是有點失意，直至去年，國泰大開導演，他一方面當演員，另方面做副導演，直至現在，楊曼怡決定將他力捧，給他眞正機會。

這套「富貴浮雲」，是一套現實的時裝片，主要演員有江虹、寶玲、翻樂、汪山等。江虹拍完那套「賭龍」之後，曾去了韓國，爲別間公司拍片，現在國泰又派她開新戲，當然感覺萬興。

國泰與泰國合作的那套「壯士歸國記」，如果沒有特別情形，本月中便正式在泰國拍攝了，李琳琳等，正在辦理入境手續。

準備開拍的，有高立所執導的「花落水流紅」，這是一套時裝片，男女主角，一兩日間便會正式決定。

高立剛爲國泰完成那套由胡茵茵、孫濤主演的「鬼皮」。

接着開拍的，是宋項如所編導的現實片「今夜」，片名簡單而有意義，使人未看戲，有今夕何夕之感。

還有的是，朱牧那套聊齋武俠片雲娘。朱牧爲國泰執導，說了很久，所以遲遲未能實現，理想劇本難找是其一，其次便是朱牧總是爲做演員忙，投進國泰至今，差不多二十部演出之片，先後參加了。由此可知，他是如何受歡迎了。

橫財滾滾來（連圖故事）

（七）路易狄芬尼胸有成竹，他認定「獎券」這筆橫財非他莫屬了，此人有錢便「過身癮」，乃到處滾女招，左擁右抱，不亦樂乎！幾然不知多少窮人。

拍粵語影片 未必無前途

映事論評 徐德理

日來，國內外不少人，都關心着粵語片的前途，多方面去瞭解，粵語片是否眞的給淘汰？這並不是一件簡單問題，首先是要仔細分析。

雖然，粵語片是地方方言之一，但不可不知，海外不少有華僑的地方，廣東人佔不少，他們都是喜歡聽自己之語言的。因此，可以肯定說，他們對粵語片之喜愛，比其他語言之片勝一籌，也就是說，大部份的海外華僑，都是歡看粵語片。

也許有人會問：既然如此，爲甚麼粵語片市場越來越窄，道理很簡單，各國電影都爭取市場，歐美之片，市場大，投資重，甚至一些國語片，也比粵語片投資多，做成了院商們有所選擇，他們當然不會捨去選限於成本，製作上比不上大家的粵語片。於是，想看粵語片的觀衆，也迫着不看粵語片。

當然，粵語片由於地方性之影響，題材也淺窄。於是，一些人認爲粵語片之失敗，便是那些老套故事，這以非論非，就是過去的粵語片，近年一些粵語片，取材已經脫離，追上了時代，不再是一家八婆媳之間，也不再是一家八口一張床之故事。（上）

寶珠飛美擇配有可能 丁紅飛台義助袁仰安

康清

幾年以來，於每月九日舉行的「七公主」歡叙例會，從不曾出現過「七公主」全部出席的熱鬧情況，而本月九日這一趟，卻非常難得地，金蘭姊妹們，全體參加了，當然，她們而今留港的，不外六公主而已，蕭芳芳刻下身在美國登台中也。

這次例會，氣氛顯得與前大不同，就是有些惜別的意味，因爲陳寶珠已定十八日啟程飛美國去了，此次遠去，或將逗留外國一段頗長的時間也。

陳寶珠偕同媽咪宮粉紅出席的，一班天眞活潑的少女，就把陳寶珠母女作爲是晚主要人客一般，怪熱情地，你一言我一語，直把金冠酒樓增加不少熱鬧。

陳寶珠向姊妹淘說出，此次赴美，計劃分爲三個，首先是隨片登台，繼而演粵劇，配搭者爲梁家寶和梁偉群、朱秀英等佬倌，其他樂手，俱在彼邦召集，此情形，已獲黃炎從美國來電「關照」，一切已部署完妥。

至於外傳陳寶珠將會在美國物色愛侶，從此結成夫婦，或許，也從此息影。

據宮粉紅透露，此傳倒有八分眞確，因爲寶珠早已亭亭玉立，女兒家始終要擇人而嫁者，所以，她要結婚，毫不奇怪，而且，她又說及，陳寶珠在美國的對象，爲係當地的大戶人家，她希望女兒能夠，早些拍成這段良緣，言下之意，她這個「大伴娘」彷彿已做定了。

陳寶珠在粵片蓬勃一時期間，大紅大紫，片酬一度突破兩萬大關，只惜夕陽無限好，却已近黃昏，她在粵片市場一蹶不振的頹勢下，有此抉擇，這是異常聰明的，何況，年華不再，早晚也要嫁人的呀！

丁紅於昨晚深夜，搖來一個電話，向康清告別，她說明兒大清早便要飛台灣去了，目的是前往助袁仰安一臂之力，原來袁仰安與關山合組獨立製片，宣佈要拍「有男傾奈」一片，她與袁仰安，份屬老朋友，碰巧在港無片一身輕，她就請千金，飛台去參加演出，聽說，她在該片中是擔任「主演」名義客。問及片酬多寡，丁紅朗笑一陣，然後說：「老朋友嘛，談這個幹麼？自己有能力助人一點，心裡的快樂不是以金錢數目可以衡量得來的，你說是不是？」看來，丁紅會不計薪酬也要助袁仰安一趟矣。丁紅向有爽朗樂天性格，此番舉措，與她性格十分相稱，反正在港沒有接什麼片約，她今番飛台，的確看到她助人爲快樂之本的眞義也。

徐英娟讀友：信已覆，日內便收到，勿念。

盧其雅讀友：所索照片，暫時欠奉，乞諒。

丹鳳

歌王遲到‧傷害情緒

新潮歌王小森美瑛雖拆，在演唱會遲到一小時，惹來大爲鼓噪。後經道歉解釋，始作無事，觀衆情緒，受到重大傷害後，對於歌的欣賞，顯然是大打折扣的。

舞廳之稅‧小題大做

立法局一些男女議員，都表示反對當局擬取銷舞廳稅。認爲當局是鼓勵或縱容設立舞廳人方面認爲不良的場所。有些更主張加倍徵收舞廳稅。把三五角錢看得那麼重要，這就叫做「小題大做」。

偶然神父結婚論

時常都自己是個「偶然的天主教徒」的女影星蘇菲亞羅蘭，表示支持神父應該獲得結婚的權利。因爲她現在正在忙着拍一部片，片中她飾一個村姑，愛上一個極英俊的神父。這是「偶然的天主教徒」作出的「偶然神父結婚論」，未可厚非也。

「危險人物」今映

電視花絮

「危險人物」是麗的中文電視一個以間諜奇情，緊張刺激而得人好感的配音片集，加上主要的演員，都是吃香於電視或電影界的紅星，所以這片集的份量確然是不能等閒以一般視之的。今晚，它又在螢幕上和觀衆見面了，這一回的劇目叫「所托非人」，劇情大意是杜克來到海軍情報組，爲馬士頓派上一個重要任務，着他追在一個叫珊迪斯的女子，因爲她手上擁有一些密碼，極是叫人懷疑，但這個珊迪斯的身世行踪都是不易捉摸的，祇能在一個伴與她同遊數次的發報生李奧身上追尋，究竟杜克能否順利的完成任務呢？那便要留意欣賞！

「香港金露華」 周冰琪飛馬 在夜總會獻技

藝海透視

有「香港金露華」之稱的周冰琪，旣美貌又青春的紅歌星周冰琪，昨日乘搭飛機前赴吉隆坡，在夜總會登台演唱。這是她在香港所有的歌唱藝術獲得了輝煌的成就，也可以說是一次的光榮，是屬於全港所有男女歌迷們驕傲的。

周冰琪，聰明活潑，具有一顆音樂天才的，她的聲貌跟好萊塢歌壇的著名女星金露華相似。同時，她非常愛唱那帶有性感的低沉音調，那種如泣如訴，又與美國時下最出色的女歌唱家白露達利的神情一模一樣。她對於歌詞的發音與咬字是純正的，更加上了她所師事的是很有名的音樂師拉利的悉心教導，雖然她從唱的日子祇是短短兩年多，但卻能獲得這樣高峯的成就，實在並不是偶然與僥倖的。

吉隆坡羅拔中國飯店經理徐子輝來港物色歌唱人才，當他聽到周冰琪的歌唱而欣賞，便簽訂了爲期三個月的合約，期滿後可能轉往新加坡菜家夜總會續唱一月。

她不祇面貌姣好，且長着一副李玉立的身段，聽過她唱歌的人都希望這位光芒四射的年青女歌星飲譽歸來。

圖爲飛吉隆坡演唱的周冰琪

康威胡燕妮自組公司 邀請沈依助演

放大鏡 竹玲

康威與胡燕妮離開了邵氏之後，租住在太子道上，他們在這個時候租屋子，屋租是極貴的。但是，他們却有一個好處，便是有一些好朋友，處處關心着他們的生活，他們的工作。

所以，當他們以七百元的租錢，租住了太子道上一層一千方呎的房子時，很多租不到屋子住的人，都對康威、胡燕妮，投下了羨慕的一瞥。

康威當了幾年的演員，雖然算不上是一個最紅的男演員，却擁有一部份觀衆，而且也算是有了名氣。假如他不是過乎斤斤計較做導演的話，他的片子，是會不少的。但是，他對於做導演，却比賺錢更感興趣。

現在，他們夫婦倆有一項很大的計劃，便是要自組電影公司，以「夫妻檔」出現，來一個夫編導、妻子當女角，希望能在國語片影壇上，佔下製片的一席。

經過了一番的醞釀之後，關於組公司，拍片子的事，已經籌備得差不多了。

胡燕妮、康威所組的公司，第一部片，由康威當導演，飾一反派人物。當然，女主角一席，是非胡燕妮莫屬了。這一回，康威夢想當導演的事，不久，便可以輕而易地實現了。

沈依正式地離開了邵氏。由於她不甘於被公司所發出的宣傳稿，稱爲「被解僱的女星」。因而，她所主演的「江湖三女俠」一片，雖然還有十天八天的戲，卻來一個三不接通告的行動抗議。於是，邵氏公司爲了不妨礙這部片子的拍攝，只好改由別人上鏡了。

「江湖三女俠」的找人上鏡，也是一項不得已的事。因爲，沈依在這十天八天的補戲中，其中是有好幾場重頭戲的。以別人代替，也許過了電影的拍攝工作，可以把觀衆隔住了。但是，既然是替身，自然是不能以正面對着觀衆。

過多的側身，背面，或者是遠距離，中距離的鏡頭，對於一部片子的效果來說，是有很多的不良效果。所以，沈依的這一「抗議」，邵氏公司也很傷腦筋。

現在，胡燕妮、康威的自組公司，要拍的那部創業片，裏面有一個角色，便準備讓沈依來偷演，沈依與胡燕妮是「死黨」，對於他們夫婦的邀請，她是義不容辭的。到底，她會是片中一個怎樣的角色，連沈依自己現在還不知道。

舒佩佩有志成爲作家

影城動態 羅金

舒佩佩是一位樂觀而且富有進取心的女孩子，她有一個志願：希望將來成爲一位作家。

這位年輕女星說：從小她就對寫作具有濃厚興趣，假使她不演電影的話，她要進入大學深造，專門朝寫作這方面下功夫。

這幾年來，儘管她的拍片工作十分忙碌，但是她並未放棄學業，今年夏天，她將從香港一家英文書院畢業。她說：今後在不與拍片工作衝突的情況下，她仍將繼續深造。

浙江籍，今年雙十年華的舒佩佩，加盟邵氏之後，已參加了「春曉花開」、「帥劍震江湖」、「齊人樂」、「金衣大俠」、「顯得」、「武林風雲」等十三部新片演出，尤其在最近半年內，她「頭得」特別忙碌，幾乎每天都因拍片而在攝影棚內耗掉大半天時間。

這位年輕女星是日昨去了台灣，此行目的，除將隨她主演的「怒劍狂刀」登台之外，並將在國內參加由羅剛執導的新片「千里追踪」。該片由高遠與她分任男女主角，高遠不久亦將赴台，所以這次舒佩佩將在台灣逗留三個月。

舒佩佩說：去年她曾隨邵氏代表團返台，參加金馬獎頒獎典禮，但因爲時間匆促，沒有機會觀光寶島，她希望這次能夠抽得出一點時間來到各處玩玩。

與人閒聊之時，舒佩佩臉上總是堆着甜甜的笑容，她說：她從小到大都愛笑，朋友們都說她是「樂天派」，但是她感覺「太愛笑」是她的一項缺點，因爲高興慣了，演起悲哀戲來就比較困難了。

這位女星講了一個她自己的笑話：她說：她參加「春曉花開」時，導演岳楓要她演出一個難受的表情，她因爲喜歡笑，所以要她演難受的表情始終演不像，後來岳楓被迫無法，祇得製造機會讓她將一隻小茶壺碰到地上跌碎，然後告訴她這隻小茶壺是價值昂貴的古董，當時她果然上了當，心裏十分難受，岳楓則把握這一刹那拍攝她的難受表情，事後才知道那隻小茶壺是件不值錢的冒牌貨。

年輕的舒佩佩，對於「算命」十分迷信，她說：過去一位算命先生替她算命，說她長大了會做明星，果然應驗了，所以她感覺算命是一種很奇妙的玩意。

秦蜜載譽歸去 百萬新娘公映

有聲有色

港訪問五天的秦蜜，昨日帶笑返台，趕拍新片。她留港期間，甜蜜笑容，一直留存港人心坎中，在台灣看到花園錦簇大喜劇「百萬新娘」時，你還是會欣賞不盡的。

三度午夜場俱爆滿的第一公司七彩闔家歡鉅片「百萬新娘」，今日起在麗都、麗華、國寶、仙樂、民樂、國際、樂宮、新華、金陵、美麗宮、龍華、中華院隆重獻映，各院預售票已沽出至多，請行快些。

此片爲秦蜜成名之作，王戎、夏台鳳、安平領銜主演，甄珍客串，韓甦、上官亮、曹健等聯合演出，丁善璽導演。此片由春節放映至今，票房收入已達千萬台幣。港、台、星、馬，輿論一致好評。

七先生

分道揚鑣 龍公作

「百萬新娘」連圖故事

（一）甄珍是台灣的紅女星，她應邀在電視台當司儀，爲王戎所設計的十二月新娘裝作介紹。

（二）王戎是最有名的新娘禮服設計家，每月紙樣一件，……

京都·大華·金冠 東方·凱聲 利舞臺·海運 紐約·大世界·麗宮 皇后·文華·國華 總統·快樂 新聲·樂聲

昨日狂滿！今天請早 歐洲公司緊張刺激所爭巨片 積達·卻真·湯主 皮斯·佐斯·亨達演 戰地九飛龍 敢奇敵登陸敵直黃七潤 死兵前陸横後搗龍彩幕

凱聲戲院 EMPRESS 即將開幕首獻

今天最後 松竹出品巨片 笑傲江湖盲女劍 明天東寶巨片 白蛇傳

五場 四場 候選本屆金像獎代表作 墨西哥世運會

昨全綫爆場！今五場請早 玉女迎春入桃源 柯俊雄 嘉貝 璐娃 高韋 加 明晚午夜場 神威寶刀

今天盛大獻映文華五場 雪嶺爭雄 羅拔烈福 甘美 絲拉芭 主演

今映倫敦比亞香艷與妙彩片 偷戀隔牆花 高娣韓 小嬌娃 中狂小伙子 快樂今午夜場

今天獻映 伊凡蒙坦 安妮姬拉 金黛絲 春蠶絲未盡 大導演 哥羅李洛

京華·皇宮 東城·樂宮·聯邦 新華·豪華 皇都 國寶 麗都 麗華 國寶 仙樂 民樂 新都 域多利 金華 新舞台 樂都 金陵 金華 金國 寶聲

狂滿五場 皇宮四場 聯美七彩壯烈戰爭巨片 大衛麥卡林 神鷹敢死隊

狂滿全綫五場 秦蜜 王戎 夏台鳳 安平 甄珍 百萬新娘 丁善璽導演

樂都域多利五場 楊群 胡茵茵 崔福生 路客與刀客

金陵五場 百萬新娘 金華五場 黑蝴蝶 金國五場 百萬家財 寶聲四場 恨你入骨

只今天映 天師捉妖 偷戀隔牆花 東城·樂宮 萬花吐艷滿堂春

一致好評·今仍五場 亡命五傑 英雄肝膽·豪俠情懷

今天公演 中華藝術團 由台趕來參加

今天獻映 新娘與我 甄珍 王戎 武棋

若干英語兒童學校內 竟有興奮藥品存在

此等為外來兒童攻讀之學校，過去六、七個月間服藥風氣突盛。

【本報訊】本港若干英語兒童學校，校內竟有「安非他明」與「巴比度列」。

一名十五歲外國男生承認，渠與其兄（十七歲）均服食此種刺激藥，並謂渠知若干學校有人服食。

渠謂，此等學校均為外來兒童攻讀者，在過去六七個月間服藥之風突盛。

此少年又謂，若干教員及最少有一間學校之校長已知服藥嗜好。事實上，有一學校於一名女生歇斯的里症發作後，教員曾召集三十五至四十名學生訓話及記名。

如外國學生多。另一學生謂渠之朋友在台灣僑一「高級唱片夜總會」購得此藥。

該外籍兒童謂，藥丸常售一元及二元。據謂，在英語學校中有人幹販運，但是否有潛在英僑實則不得而知。但渠以為此等毒品在較新之學校內可能有售。

渠謂：渠之兄於服藥後已離校，藥品使學生成績低落，而品行則粗野與不整潔。

較早時，有兩個英語學校之校長，對於學生之服食藥品，已表示憂慮。

有一間中國學生佔多數之學校之一少年揭露，曾有人告渠可以購得此種藥品。有若干中國學生購「安非他明」，但不……

觀塘職訓學校校長一週內提出 職業介紹改組計劃

透露該計劃應該着重十個項目

【本報訊】觀塘職業訓練學校校長韋康，應允將于一週內向政府提出香港職業介紹服務改組計劃。此建議並將於同時送達勞工處教育司署，社會福利處，及政府新聞處。

渠向職業介紹研討會透露，計劃包括下列各點：

（一）安插工作之責任應由勞工處負責。

（二）勞工處應確保辦理工作介紹之職員，均係適當而曾受專業訓練者。

（三）勞工處，教育司署，社會福利處及其它有工作介紹之組合，應有更密切之連繫。

（四）由勞工處或香港社會服務聯會作完整之調查，包括香港殘廢人士之各方面工作情況。

（五）立法規定僱主僱用一定百分比之殘廢人士。

（六）教育司署應確定，祇有專業資格人士方被選作爲大學書院及學校之就業導師。

（七）香港應將專業資格分部，每部由教育司署派一職業導師。

（八）教育司署供應各校之職業消息應比現時為早。

（九）應組織一職業消息及殘廢介紹中心。

（十）新聞處應負宣傳責任，促起公衆認識殘廢人士謀職之注意。

郭李恩華仙逝 花園金充善舉

【本報訊】殷商郭幹勳君之德配郭母李太夫人，於二月九日息勞歸主，各界親友前往弔唁及致送花圈，賻儀甚衆，據其家屬稱：為紀念郭母李太夫人生前樂善好施之精神，特將親友至送之全部花圈金港幣一萬五千元，分別捐贈與香港公益金一萬元，東華三院二千元，保良局五百元，博愛醫院一千元，佛教醫院一千元，防務會五百元。

年齡 階段 特性 出版

一本人人可讀的書「年齡階段特性」出版了。該書是說明人一生每一年齡階段的發展情況。原書是按年齡階段敘述，是美國當代的教育家之一落孚益伯特博士的著作，年齡十七歲以前的青少年及兒童是按年分析的，十八歲以後的人，則按年齡階段敘述。現經袁博士的許可，翻譯成中文。歡迎訂購，批評，指正。訂購處：九龍彌敦道五〇號道聲出版社，電話K八八七〇六一。

新鴻基公司遷新址營業

【本報訊】新鴻基企業有限公司，經營地產物業已逾十載，其所建之住宅，商業樓宇及工廠大廈凡百餘幢，擁有客戶逾萬，素以訂價公允，選地得宜，用料上乘，交樓期準爲各界置業人仕，各大廠商所認許，年來該公司先後增設：證券投資公司，鴻發財務有限公司，康業服務公司，建築公司，組織日形龐大，為易於統籌兼顧，遂有改遷新址合併辦公必要，乃於昨日遷至德輔道中香港華人銀行十樓及十一樓營業，同時舉行酒會，該公司董事郭得勝、馮景禧，李兆基暨全體職員親自招待，官紳名流，新聞耆宿，金融、地產及工商各界紛至道賀。

雷音月刊 函索即贈

【本報訊】「雷音」月刊第十二期現已面世，該刊乃佛教青年協會為向一般青年推介佛教思想之現實生活價值而編印者。內容真切感人，凡執筆者皆爲該會同人。是期特稿「禪道與廠道」針對現存之頹廢……「菩提路上」闡明佛教心路歷程，方西東偷譯「當代心理分析大師佛洛「爲自己活着的人」，現代佛教名著選粹「佛教的宗教態度」及其他作品多篇。非賣品，函索即贈。索閱者請將姓名，地址及回郵一角（長期郵票十枚），寄北角郵政信箱四三六一號佛教青年協會便可。

產品外銷雖然蓬勃 本港製傘業非好景

訂單偏低加上生產成本提高 受洋行辦庄控制利潤極低微

長近十多天來，細雨霏霏，好像雨季開始，其實香港雨季，四月纔告來臨，故此近來尚非大雨，不過，雨具本銷亦有些帮助。

傘廠接入海外各地訂單普遍增加，據製傘廠商透露：近來香港一般雨傘除了星洲、馬來亞、泰國、南越、印尼等地因爲雨季將近來臨，紛紛向港訂購雨傘之外，遠洋區如美國、英國、西德、加拿大、中南美洲、中東各地客商亦向港訂購大量雨傘及太陽傘，甚至日本商人也向港訂購。表面看來，香港製傘業業內廠家接入海外訂單陸續增加，產品外銷蓬勃，是可喜的現象，但目前香港製傘業並非好景，因爲接入訂單價偏低而生產成本則比去年同期提高，造成業內廠家的營業利益十分微薄。例如最近接入英國的訂單，計有男裝自開尼龍傘與女裝十七吋的尼龍及膠面傘，其單價並未有因爲成本增加而覺得合理調整，尤其是小童用的十一吋膠面布傘，只能達到維持成本。又如美國商家訂購的女裝十九吋十骨膠面雨傘，每打單價只爲廿一元五角，男裝廿四吋八骨尼龍面膠頭雨傘，每打單價五十五元至五十六元，廠家預計每打只能獲得兩三元的毛利。

廠商指出：目前一般製傘廠接入訂單雖然很多，但大家都有同樣的情況，就是單價偏低，利潤極爲微薄，一般來說，毛利不超過百分之五，事實上：今年港製的傘類成本比去年增高，無論傘骨、傘勾、傘柄、傘頭及其他零件等，成本都比去年同期增加很顯著，同時製造工資、管理費用、租值等，無一不比去年增加，然而港製的傘類出口，都是靠洋行及辦莊落單，由於洋行及辦莊濫用壓價手段，而業內廠家又沒有直接客路，更兼山寨式工廠競爭劇烈，其中資本薄弱的，要靠洋行及辦莊預先借給一部份貨款週轉，單價自然被壓得更低。現時全港共有製傘廠約百餘家，其中約有十家較具規模的大型廠，其餘六十家左右是中、小型以及山寨式工廠，此外還有家庭式工場，亦有四、五十家，事實上：香港的製傘業，並非機械工業，而是手工業，有些洋行及辦莊訂購各種原料，分發山寨工廠及家庭式工場加工，只獲取加工費用，無論客路與原料，都被洋行及辦莊掌握着，大廠亦經常受到洋行及辦莊壓價。

本來製傘類出口市場是分散的，可惜是香港一般製傘廠向來未能取得直接客路，外國入口商向港訂購，都是透過洋行及辦莊，特別是港製傘類的成本價，已被洋行和辦莊掌握着，無形中造成香港的製傘廠居於絕對的被動地位，有些雨傘每打成本三十餘元的，洋行及辦莊只給予廠方一元二角至一元三角的毛利，有些雨傘每打成本四、五十元，洋行及辦莊給予廠方的毛利亦不過二、三元而已，試想怎能維持皮費開銷？

至於本銷的雨傘，數量不大，同時又受到外來雨傘低價競銷威脅，事實上：外來的下價雨傘批發價竟低過港製下價雨傘的成本價，試問又怎能爭取本……

市場漫步 十萬子

論英國「星期日鏡報」 何以放毒箭？

晚唱　夏濟月

英國星期日鏡報，係世界上十大暢銷報之一，但係暢銷之件事，有時亦會擺烏龍，麻查查，呢次爆一件烏龍消息話香港之假髮，遇火即爆，並力主英國政府禁止香港之假髮入口。但現在香港，好多人都未知道英國有份「星期日鏡報」，但現在則好多人知道矣，因爲香港之假髮，世界馳名，唔紙銷去英國，而且暢銷美國，西德，以及其他歐洲國家，成爲香港主要之出口貨，突然發現份報紙射一枝毒箭，人人都與過火掟，所以星期日鏡報在英國鬧動法，但係唔知，但係無端端陷害香港之假髮工業，則人人關心，人人擔火，由香港工業總會主席起，以至在假髮廠車假髮之女工止，都對呢張報紙留有印象，乜嘢印象？乃十分惡劣之印象也。

有個假髮廠女工問曰：『夏伯，乜有間咁衰之老番報紙，唱衰我地香港之假髮，咁，係你地行家嚟，你識佢唔識，咁佢想點？』

「失禮，老夏有資格被稱為行家，因爲唔係記者，而爲呢啲衰香港假髮者，係一個鬼佬記者，據說佢曾經在香港訪問……俾香港嘆吓。」

連日來，香港官方十分緊張，民間則十分激憤，好彩呢個鏡報有個駐香港辦事處，否則要派防暴隊去保護至得。

昨晚，電視節目中，就有放火燒假髮之鏡頭，係假髮商人以香港製之假髮，當衆試驗，點火燒向假髮，實驗之下，證明香港製成之假髮，唔會着火，於是，証明英國星期日鏡報之編輯爲龍，誤信其通訊記者報告一篇，有責任心之新聞工作者，都不輕易放出一竹篙打死一船人之毒招，即如英國同性戀合法化，並唔話所有英國都喜歡被人嗚後庭之曲，現在星期日鏡報就輕率而發表，主張英國政府禁香港之假髮入口，見諸文字，是則難怪激到香港四百幾萬人怨之焉，則美國要派飛機來炸香港，無關係，既非殖民地，又非聯邦，而渣賣大蓋來，豈不是香港對英國，有恩無怨，如果話香港貨暢銷英國，則係搶英國飯碗，且一竹篙打死一船人，居然力主英國政府禁止香港之假髮入口。老夏現在深信，倘鬼佬記者，唔係存心奪嗦查查就係有心整蠱香港，整奘忝。

電車去年獲利逾七百萬 未來發展計劃 仍在未知之數

要視地下鐵路發展而定

【本報訊】香港電車公司去年獲純利達七百三十八萬二千八百元。末期股息每股六毫，連同中期股息三毫半，即每股九毫半，比一九六八年增加五仙。

董事長郝禮士於年報中指陳，雖然小巴士合法化，但電車所載乘客仍增加百分之二點五。

是年載客共一億六千三百萬人次，比前年多三百六十萬人次，比一九五七年多八百萬人次。

渠謂，雖則自一九六七年以來增加一千二百萬人次，但總數仍比一九六八年之一億八千二百萬人次爲少。

郝禮士認爲，小型巴士之出現，從長遠言，對電車與巴士將有重要影響。

論及將來，渠謂情況仍如渠去年所述，是即：（一）如政府地下鐵路計劃港島線不興建，電車將發展，及可能升級爲輕火車。（二）地下火車港島線部份興建，而電車能向一端或兩端伸展。（三）港島線興建，電車必須……

渠希望政府于今年內獲得報告後不太遲方作出決定。但無論如何，電車今後十年之經營將負更大之任務。

麗的七位電視藝員 訪西貢防衛軍總部

【本報訊】香港防衛軍西貢總部，前（十一）日得到七位麗的電視藝員前來探訪。她們是黎婉玲、鄺碧雲、丁茵、周淑芬、梁小玲、沈夢與黃楚穎。

各人於午間十二時抵達，即由防衛軍的主管長官親予款待，並接受各藝員獻花，儀式簡單隆重。

隨後，藝員們并在多員防衛軍長官的陪同下，嘗試參觀坦克、裝甲車、機槍等多種輕重武器，與及一應通訊裝置，這些在女孩子的心目中，是覺得又有趣，又害怕的，流連久之，直至下午三時始興盡離去。

圖爲七位麗的電視藝員訪防衛軍西貢總部。

港台派專員赴日 報導博覽會實況

【本報訊】一九七〇年世界博覽會，定明日在日本大阪開幕，參展國家與地區共七十七個，盛況空前。籌備多時之香港館，屆時將向參觀博覽會之國際人士宣揚香港之製品與文化特色。香港電台中文台已編排由明日起至廿二日止，一連九天，每晚七時新聞簡報後，播放大阪博覽會現場實況，除大會動態外，並着重報導香港館每日的活動情形及會場內有趣新聞。

港台中文台公共事務組黃華麒與英文台波特兩位，已於昨日啓程赴日，明晚起，每晚均可獲聽該兩人從大阪傳播回港的聲音。

僑港六邑同鄉會 歡宴李道慎僑領

【本報訊】僑港六邑同鄉聯誼會於本月十日下午六時，在九龍通菜街一六二號十一樓自置會所開會，歡迎該會永遠名譽會長李道慎，首由理事長李駿發致歡迎詞，永遠名譽會長李法堯介紹李僑領，永遠會務顧問兼會址小組委員會主任委員報告會址經過，隨即舉行會務簡報（由主任秘書鄺植三負責），最後李僑領致答，詞畢，宗會歡敘，交換意見，氣氛融洽，是晚七時半並假皇宮酒家二樓設宴爲該僑領洗塵。

美國股票市走勢平均指數

【紐約三月十二日美聯社電】杜鍾斯平均指數：

	開市	最高	最低	收市	即日比較
工業股	七七七·四六	七八一·五五	七七一·七一	七七六·四七	跌一·六五
鐵路股	一七六·一四	一七六·八八	一七三·六五	一七四·二六	跌一·八二
公用事業股	一一六·七九	一一七·二七	一一五·四八	一一六·〇九	跌〇·七三
普通股	二六一·一九	二六三·四三	二五八·六〇	二五九·九八	跌一·三二

上海商業銀行年會 去年純利近八百萬

【本報訊】上海商業銀行舉行第十一屆股東年會，通過一九六九年年結，去年該行各項業務頗有進展，結盈數除已提資產折舊，行員退休金，盈利稅及內部準備等項外淨盈七百九十三萬餘元，較前年增加百分之六十五，並將前年未分配盈餘，共計八百七十五萬餘元，經股東會通過，提存公積金五百萬元，分派股息每股十一元計乙百十乙萬餘元，尚餘乙百十四萬餘元滾存下期。

該行去年秋經舊金山唯斯渡商銀行投資一部份股份，資力更見充實，去年底該行淨值已達三千七百餘萬元，資產總值接近五億元，各項存放款及外匯業務數字均有顯著增加。該行為推展海外業務，最近在舊金山設立加州代表辦事處，將對港美兩地工商界及加州僑胞提供更多服務。又悉該行旺角分行屋擬於年內改建新廈，以應該分行業務之擴展。

秋葉原電器「幸運獎」 二百名幸運兒 來港訪問三天

【本報訊】二百名參加日本「秋葉原電器用品中心」之幸運獎的日籍人士，已於昨午由團長西川正男及谷口正治率領抵港，作爲期三天之訪問。

此次從日本來港訪問的二百名幸運兒，乃是東京中心地區的日本第一流電氣市場「秋葉原電器街」所招待的。

凡購入價值五千日元的電器即發贈一張獎券，而這二百名幸運兒是在去年的一百六十萬張「新年禮券」中選出中獎者。而這次觀光的所有費用，供由製造商及一百家零售商平均負擔。

去年賣出電器達七十億日元，約合港幣四千二百萬元。而如此大規模的招待旅行，在日本來說，亦可稱創舉，目前此次招待費用，亦達到五千萬日元。

圖爲日本「秋葉原電氣街」的二百名幸運兒抵港時攝。右下角爲團長志村俊雄。

第三屆時裝節 雅倫毛織出品 大受買家讚賞

【本報訊】本港第三屆時裝節展出以來，大受各地來港參展廠家及買家歡迎。本港雅倫毛織廠此次參加展出之毛織品時裝，由於設計新穎，款式特異，極適合歐美各國女士們穿着，大受各國買家之讚賞，紛紛向該廠訂購。據悉，該廠此次展出之時裝，大部份均由本港青年時裝設計家陳奕輝設計者，其所設計之時裝，各國買家均表示已達國際水準，使本港時裝在世界時裝界大放異彩。（圖爲該廠在時裝節展出之時裝）

工商晚報金鈔報價

民國五十九年三月十三日（星期五）

K金價	278.500
大旗	6.0375
普旗	6.0350
美電	6.055
通天單	6.0425
加幣	5.61
日元（每萬計）	164.50
菲幣（每披索計）	0.91
大披	1.957
新坡	1.952
正暉（每百元）	51.58
葡幣	0.987
正鎊	14.50
澳洲元	6.75
泰幣（每百元）	28.90
台幣（每千元）	145.25
賀紙（每千元）	17.80
倫敦轉讓	2.4057美元（縮）
告老士	2.4066美元（縮）
倫敦金價（每安）	34.99美元（乙式）
巴黎金價（每安）	35.26美元（跌）
瑞士金價（每安）	35.1美元（乙式）

（今晨九時半報價）

巴黎行情報跌 金市低開扳硬

【本報訊】昨日金市最高二七八·六二五，收市二七八·六二，最低二七七·七五。

今晨外間行情，英鎊方面：倫敦報二·四〇五七（縮），告老士報二·四〇六六（縮）。金價方面：倫敦報三四·九九美元（乙式），巴黎報三五·二六美元（跌），瑞士報三五·一美元（乙式）。今晨金市以二七八·五開市，截至發稿時（九時四十五分）價在二七八·五。

第六次賽馬後

威水伊凡靚

皇后 文華 國華
今天獻映（文華獻映）
派拉蒙壯麗鉅片
雪嶺爭雄
DOWNHILL RACER
銀幕罕見 三大紅星 羅拔烈福 甘美拉 絲芭 眞文赫
景色壯麗 攝影優美 滑雪驚險 堪稱三絕
實地拍攝 技擊絕賽 驚險刺激 人人咋舌

東城 樂宮 明天
歐亞兩大洲同時盛大公映！避免向隅即日訂座
LOVING FEELING
萬花吐艷滿堂春
特藝七彩 綜合特藝體 片上中文字幕
西門白寧 朱珍麗惠 寶麗白德笙
從頭到尾都是戲肉 好此道者蓋興乎來
最美妙的鏡頭 最迷人的鏡頭
恩影片有限公司發行

東城 樂宮 皇后 只映今天
美高梅公司榮譽出品 恐怖神秘驚險大名片
天師捉妖
THE FEARLESS VAMPIRE KILLERS
性感艷星 莎朗蒂
鬼才導演 波蘭斯基 編導主演
兒童不宜觀看

康樂 京華 皇宮
雄師洛血掃千軍
聯美五十週年金禧巨製 十年來最緊張的戰爭片 復活佳節雄視影壇之作
明晚午夜場 必然擠擁 即日預售
優先介紹誠待批評
佐治薛高 羅拔韋漢 班加沙拿 聯合主演
戰無不勝的雄師！驚天動地的影片！全部七彩闊幕

THE BRIDGE AT REMAGEN

新舞台
國語名片 欣賞一週
今映五場 12點半 兩點半 五點半 七點半 九點半
神怪神奇特技巨片
孫臏鬥法
楊洋 吳彬 柳青 馬驪 主演
明天只映一天 負心的人 湯蘭花 楊群 主演

總統·快樂·聯邦
今天盛大獻映
電影皇后：英格烈褒曼 金像巨星：和路達麥陶 新進花艷玉女：高娣韓 合演
因演本片榮獲提名競選本屆金像最佳女配角最高呼聲！
偷戀隔牆花
CACTUS FLOWER
introducing GOLDIE HAWN
哥倫比亞七彩喜劇
小嬌娃狂戀中年牙博士 倩博士寃枉曾想思 牙博士錯認已婚人 小伙子勇奪隔牆花

京都 大華 金冠
今天 狂滿請早
歐洲公司巨獻
二次世界大戰火力最大之巨敵 首上銀幕
積皮連斯 却佐眞斯 湯亨達 聯合主演
專行險棋 善打硬仗
九條怒漢 縱橫敵後 以一當百 敢字當頭
戰地九飛龍
THE DAMNED BRIGADE
with JACK PALANCE CURD JURGENS TOM HUNTER
雪恥復仇！英雄誓死！正命平胆！壯士揚威！
殺入重圍 摧毀巨炮
七彩闊幕

工商晚報 中華民國五十九年三月十三日 星期五 農曆庚戌年二月初六日 第五張

工商晚報 馬經

第六次賽馬總檢討

馬士

賽後總評

第六次賽馬三天賽日，已全部進行完畢，綜計三天賽果，除第二天之熱門馬較正常之外，其餘兩天均爆場爆出冷門，每年接近季尾均有此種現象發生，不少濟伏虎爆此其時也，冠軍騎師之演出最令人失望，上陣機會多，差不多場場均有坐騎，但上名率並不高，且連番大熱位置不保，反而「長勝樹」郭子猷之拼勁最可嘉，遂出必拼，成績不錯，且賠率亦高；場地方面以尾天之黏地最失常，所以局勢更混亂，首天掛牌爲好地，次天最初是掛黏地，後來轉掛好地，無獨有偶，三天均有騎師分別被罰停賽，計爲首天陳鏡聯策無敵犯規被罰停賽三天，次天紅牌生許業雄出公開賽，策全家歡犯規，亦是罰停賽三天，尾天頭場紅牌生賽謝樹東策美辰不小心，被罰停賽四天。同時馬會本季首天發生紅燈事件，是尾天新馬，鄭飛雲抗議谷霧之蛾眉，但抗議無效，賽果如常，茲將三天各場之沿途走勢及評述如下：

第二班：路程祇有一項一哩，分兩組舉行，其中一組是美國會所獻賽。

第一組：報名馬有十五匹，爭本季之美國會所盃，最後棄權的有金滿谷、寶城、少女及黑天鵝，大熱門是施露華之超群，次熱是鄭棣池之儲金，三熱是何國英之勇將，再次是麥美倫之飛快及彭利來之三寶，郭子猷之亡命徒在排閘時衝出，坐馬自走一圈，其後再入閘出賽。

開閘，超群最先湧出，儲金跟在第二，八面威風在第三，三寶在第四，再後是飛快及益友，轉馬廄彎，超群仍領先，三寶追上第二，益友進至第三，八面威風在第四，飛快在第五，再後是儲金，勇將及亡命徒，上山三寶從外檔湧上，越過領先之超群而帶出，益友亦發力追上，告魯士力推已過超群，超群留力在第三位，飛快已進至第四，再後是八面威風，儲金及勇將，落山三寶與益友並肩鬥放，飛快已湧至第三，超群在第四，轉入直路，益友領出，三寶稍爲留慢，飛快亦追得甚貼，過電算機，三寶再度領出，飛快追至第二，益友稍慢，告魯士力進，超群亦發力從外檔湧上，結果三駒齊過終點，三寶以一馬頸位影相擊敗益友，超群祇得第三，飛快末段稍弱得第四，此場之時間爲黏地一分四十六秒正，分段時速爲二十六正，二十六秒二，二十六秒四，末段二十六秒四。

三寶，雖有第一班之潛質，無論長短乾濕均有水準之演出，彭利來騎此駒亦相當合拍，留放得宜，替馬主奪去兩項錦標，彭利來今次捨實力不弱之黑天鵝而就此駒，亦有其眼光獨到之處，有差不多五十元之派彩，金選超落貨票，否則最多是二十元左右之貨色，今後升上第一班仍有注意之價值，益友新馬被打吡之後，因拼得太勁，所以元氣大傷，被編在第一班便久無建樹，其後季降至第二班才見恢復狀態，已復水準，負重仍有甚佳之表現，但可惜跑軍力仍被超升上頂班，但如狀態再進，在頂班仍有威脅力；超群果然不合變化場地，起步雖放出，但跟至上山已不夠快，末段拉出外檔再上，但場地影響本身之衝勁，論質應可上頂班，但今次腳部被踢傷，對體力不知有無影響，尚得觀察，飛快亦跟得好，可惜沿途被迫走外檔，所以影響後勁；儲金狀態反覆，跟出一段即力弱。

第二組：報名馬有十五匹，結果祇有勁敵一騎不出，其餘十四駒如數上陣，大熱門是施露華之幸運女，次熱是何國英之必勝，何曉之勝券亦起票落勁成三熱，其餘陣容浩祥之尼水，彭利來之必圖利及鄭棣池黑美人三駒之票數接近成四熱。

閘開：一字型排閘，谷中太子從外檔埋欄最先領出，威特新跟在第二，生日餅在第三，必勝在第四，尼水在第五，再後是黑美人，必圖利，幸運女及歡意，上山谷中太子越放越快，帶離有六個馬位之多，必勝緊追在第二，尼水在外檔第二，黑美人追至第四，再後是生日餅、必圖利、幸運女及勝券，落山次序無大變動，轉入直路，谷中太子仍有力，必勝已力弱，黑美人逐步追上第二位，已將距離拉近，必圖利在此時已開始發力，從外檔逐步推進，逢馬過馬，結果輕易搶元，谷中太子得第二，黑美人得第三，幸運女後上得第四，此場之時間甚快，祇爲一分四十四秒正，分段時速爲二十四秒正，二十四秒四，二十七秒一，末段二十七秒。

必圖利是正宗欄地良馬，今次雖然路程稍長，但得天時地利之助，果然以凌厲之後勁，輕取谷中太子及黑美人，不過勝後升班，對它極之不利，除非場地變化，否則頭不易，谷中太子亦是積欄地之馬，郭子猷精通地快放，以爲可勝出，但可惜敗在臨門一腳，黑美人一哩路長，跑回一席位置已算有交待，幸運女本季以今次之演出最爲可取，但是步跟不出，致憑後勁追上頭四，論質是可上頂班，…

美輪直放到底取勝 豪勇勝來異常輕鬆

第三班：祇有一項一哩路程，分三組舉行。

第一組：報名馬有十三駒，結果落底算盤、快馬及全滿三駒棄權，其餘十駒上陣，大熱門是彭利來之豪勇，紅燈後起票比祥徵還要熱，衛林士之祥徵成次熱，三熱是梅道登之有利，再次是林國強之霸王女。

開閘：殷博最先放出，豪勇跟在後，一氣呵成起步亦快，跟在第三，驛中寶在第四，再後依序爲霸王女、滿意及祥徵，有利起步大脫腳離羣甚遠，但梅道登力催，轉馬廄彎，已收復失地甚多，上山殷博轉弱，豪勇領出放頭，彭利來仍按轡，一氣呵成力守在第二，殷博在第三，驛中寶在第四，有利已追至第五，再後是霸王女、滿意及祥徵，好盈利包尾，落山形勢無大變動，豪勇與一氣呵成在前段力鬥，勝利已掌握在此兩駒手中，豪勇貼欄有力，一氣呵成在外檔力推也無法越過，入直路豪勇在彭利來輕推之下，已可穩操勝券，一氣呵成力拼祇得第二，祥徵跑至末段才有位上，走回第三，霸王女得第四，此場豪勇所造之時間是好地一分四十三秒正，分段時速是二十五秒二，二十五秒二，二十六秒一，末段二十六秒二。

豪勇上次勝六化郎加磅十六磅，今次跑一哩仍輕勝多一伏，升上第二班如狀態保持，仍有作爲，一氣呵成作主力出擊，起步雖然跟出，但沿途力騎亦無法越過豪勇牛步，此駒已技止於此，相信在第三班仍有作爲，但再不會有如何之進步，質素已見底；祥徵步頭相當大，所以不宜於馬多之場合，衛林士戰略亦運用錯誤，它是宜盡他快開，是屬越放越有之類，如留得太後，即後上不及，所以羅倫比衛林士騎此駒較合拍；霸王女潛質並不在上列三駒之下，不過騎者近期疏於韁繩，所以未能發揮此駒之實力，有利之潛質亦不弱，如彭利來回策此駒，戰果可以改觀，惟獨是脾氣大，今次闊損失十個馬位有多，上山雖然追上，但體力已用盡，末段在短兵相接之下，衝刺力不夠強；此駒值得留意的是滿意，此駒升上此班仍有作爲，今次亦跟得不錯。

第二組：報名馬有十三駒，結果金輝及萬壽無疆兩駒不出，其餘十一駒上陣，大熱門是麥美倫之過得去，次熱是邱達禧之美輪，三熱是鄭棣池之東山霸王，再次是彭利來之再一星灣及許業雄之全家歡。

開閘：美輪最先搶出，火箭輪跟在第二，生利在第三，全家歡在第四，遙遙在第五，再後依序是的奇，東山霸王，廖相逵與好希望包尾，轉馬廄彎，美輪依然勁放，生利搶上第二，全家歡在第三位，但略爲斜出，影響及過得去，火箭輪在第四，再一星灣在第五，上山美輪放離有六七個馬位，生利、的奇與火箭輪三駒並肩爭第二，落山的奇已貼欄在第二，再一星灣在第四，轉入直路美輪已可穩操勝券，生利已力弱，再一星灣追回第三，火箭輪得第四，此場美輪所造之時間爲一分四十二秒三，分段時速爲二十五秒正，二十四秒四，二十五秒，末段二十七秒二。

此場之比賽過程平淡，美輪跑回上次之水準已可輕勝，若末段有馬追近，且可以快多少，上次夏森有亦由頭放返，全無對手，此駒之性能是步大而段段可快，佳關易騎，所以洪變康回策亦立多一功，今次負磅雖亦是爭勝之主要條件，升班久無表現，而有利的寄禾爭濟伏了一段時期，所以減磅後出征，取得有多少意外，因排在外檔，而一放馬多，起步取不到欄便要沿途力追在外檔，今次由彭利來出策，志在考驗其實力，下次出賽要留意，過得去是要貼欄跑才有表現，起步雖跟出，但中段爲全家歡所阻，所以銳氣頓減，全程落後，與上次之表現完全不同。

第三組：報名馬原本有十四駒之多，但由於插班馬之際感，大部份馬均不作準備，結果有再勝、我至叻、大飛俠、保必得、人之像及馬來之星六駒棄權，其餘八匹馬上陣，大熱門是梅道登之大班，此駒臨陣才改由彭祖執韁，次熱是彭利來之好精彩，三熱是賀斧士之電腦，其餘各駒之票數均甚冷落。

開閘：電腦最先搶出，好精彩跟在第二，大班在第三，飛達在第四，鐵金剛在第五，長勝在第六，再後是伊凡及紅利證券，轉馬廄彎，電腦依然勁放，好精彩力守在第二，大班在第三位無上落，但與電腦仍有一段距離，上山伊凡從末段殺上，落山前三駒次序無變動，長勝進至第四，伊凡在第五，轉入直路電腦依然有力，大班已力弱，好精彩緊追在第二，但爲時已晚，伊凡從大外檔殺上，結果齊過終點，紅利證券後上第四，此場之時間爲一分四十二秒一，分段時速爲二十四秒正，二十五秒正，二十六秒一，末段二十七秒正。

此場三匹上名馬均有資格可上第二班，此中實力以好精彩較高，彭利來之功架雖上乘，但今次電腦放乾便無後勁，所以過電算機太遲，敵力以好精彩較高，以爲電腦放乾便無後勁。

一九七零年度馬匹包辦第四班一里賽

第四班：路程亦是祇有一項一哩，分三組舉行。

第一組：由紅牌生出賽，報名馬有十三駒，結果飛碟、紅寶、百登、安伯伯、美寶及媞樂之光六駒棄權，其餘七駒上陣，大熱門是潘滌光之愉快，次熱是黃明晏之雲中鹿，三熱是夏森有之威風，再次是游定柱之金諾，但以上四駒之票數均相當接近。

閘開：成一字型排閘，首先見雲中鹿與逍遙領出，威風跟在第三，艷陽天在第四，金諾在第五，愉快之前速平常在第六，典娜包尾，轉馬廄彎威風突斜出，但夏森有立即拉正再衝，雲中鹿依然領先，但並不窮放，威風守在第三，逍遙在第二，艷陽天在第四，上山雲中鹿放離約一馬位，威風在第二，逍遙已力弱，艷陽天進至第三，逍遙在第四，再後是金諾及愉快，落山形勢無大變動，轉入直路，黃明晏仍捲住來跑，雲中鹿並無外避，金諾從外檔追上甚勁，愉快亦開始發力，威風之後勁平常，所以搞不住，結果雲中鹿由頭帶返勝出，金諾得第二，威風祇得第三，愉快得第四，此場之時間爲黏地一分四十四秒四，分段時速爲二十五秒二，二十四秒正，二十六秒四，末段二十八秒四。

雲中鹿已入成熟之階段，但經衛林士初出時走勢欠規矩，且有外避之陋習，末段有衝刺力，今次僅以半力取勝，前段可快，打開本季勝利之門，他上次六化郎已試其鋒，黃明晏今出必拼，金諾久休態回，次全力出擊，可惜敗於超班馬；愉快每年必有一次佳作，不過並不易騎出水準，潘滌光未能發揮此駒之前速，祇係末段之衝勁走回第三，今後…

第二組：報名馬有十四駒，結果感恩、快樂、明月、力博、星月及真誠六駒棄權，其餘八駒上陣，大熱門是鄭棣池之大會日，次熱是何國英之佳音，三熱是郭子猷之快樂之神，再次是蘇國仁之順利及麥美倫之和平萬歲。

開閘：出衛最先彈出，快樂之神與和平萬歲爭領出，大會日起步脫腳包尾，轉馬廄彎和平萬歲在第四，飛馬在第五，上山快樂之神已埋欄領出，和平萬歲在外檔力追，出衛在第三位，佳音上第四，佳音在第五，再後是飛馬及順利，大熱門順利依然包尾，落山次序無大變動，轉入直路快樂之神與和平萬歲並肩鬥，快樂之神稍佔氣之後，郭師再下兩鞭，已輕易越過和平萬歲，首先過終點，二個馬位之後是和平萬歲，佳音越過出衛得第三，出衛得第四，此場之時間爲一分四十三秒正，分段時速爲二十五秒四，二十六秒一，二十三秒正，末段二十六秒正。

快樂之神亦是插班新馬，狀態雖未大勇，但郭子猷再催即越過和平萬歲，勝來相當輕鬆，和平萬歲亦跑回本身之水準，在此班亦佔不到便宜，且年紀已老，今後再難跑到一分四十三秒以上之時間，如過場地變化仍可冷敵，佳音上次勝六化郎之後，即不作殺叛準備，但過新走回一席位置，出衛雖然不算超第四班，但憑質新可在此立足，與美人見已漸見操起，大會日拼後已不能保持，今次沿途沒有一段跑得好。

第三組：報名馬亦有十四駒，結果龍威、得揚、光亮、金鑲及快達五駒棄權，其餘九駒上陣，鄭棣池之好者成一面倒之大熱門，票數佔去差不多三分二，次熱是洪變康之黃石，三熱是鄭飛雲之高尚，再次是何籍之美麗。

開閘：神魔最先彈出，美麗跟在第二，秀麗在第三位，好者起步已跟出，在第四，黃石在第五，再後是高尚、雷鳥及大力，歡樂年年包尾，轉馬廄彎秀麗發力追上領先帶出，神魔跟在第二，美麗在第三，好者在第四，黃石第五，上山秀麗領先，但放離不遠，好者領前四駒之距離拉得近，追漸，落山次序無大變動，轉入直路，好者已從外檔發力追上，鄭棣池一推即逢馬過馬，全無對手，此時洪變康表演拋韁之技術，雖然黃石之衝刺力亦強，但始終門不過好者，得回第二，秀麗第三，美麗第四，此場好者所造之時間是一分四十二秒四，分段時速爲二十四秒三，二十五秒一，二十六秒四，末段二十六秒一。

以上三組之頭馬，俱由七〇年度新馬一手包辦，好者勝來談笑用兵，末段黃石之衝刺力雖強，但仍無法威脅，可見今年之新馬質高，上兩次出賽均未跑出水準，今次一操即起，將來出賽長途值得再跟，升上第二班仍有利；黃石本季才見操上，力雖然未有一流之騎師出策過，但運次之表現均不俗，前段可快，末段勁強；秀麗本季長期見勇，可惜負重不利；美麗健康雖復，但流鼻血仍有多少陰影；高尚質高而腳疾影響前途，且逕年負重，對體力影響尤大。

新馬專論：第六次賽馬後新馬編班觀感

董千

第六次賽馬後，七〇年新馬復有五匹正式編揷入各班去，計爲A班的兩匹頭馬良圖及特快車，俱編入第四班，B班的兩匹頭馬一匹愛馬編入第四班，一匹高興編入第五班，C班勝出之頭馬，歡趣日編入第五班。

第五次賽馬後，編揷入第二班至第四班之新馬，第六次賽馬時，曾有八匹出賽，第二班之超羣第三，第三班有三匹出賽，大班落第，電腦及好精彩分得第一二名，第四班之新馬有四匹出賽，而第四班分三組，結果三組頭馬俱被新馬獲得，而另一匹揷班新馬亦得位置，首次與舊馬同賽，結果如此，則今年新馬第一期正式編班，尺度大致從寬，已有目共覩無可否認。

至今次正式編班的五匹新馬，其中良圖及特快車編入第四班，亦稍佔便宜，故倘在賽前加强準備，則爭勝出之機會仍甚濃厚。至在第六次賽馬後編班的幾匹新馬，因在較量之下，則其佔便宜之處，與快樂之神、好者、雲中鹿等駒所佔便宜處自然較少。

今年新馬凡最早揷班者，照例是較有表現，大致以骨幹頭馬爲原則，祇有一匹好者因爾出賽名列五，且得打吡賽季軍，這是例外。能在較早期勝出之新馬，照例晉級必較早，而愈早勝出之新馬，今年比較早一期揷班，但能在早期勝出之新馬而多數編入第三班及第四班，則與往年最早一期新馬編班之比較，實在已放寬許多。

今年新馬因在第一季未結束後即將一部份正式編班，與往年在馬季結束後開始編班者有不同，因爲馬匹經過賽後須過長期休息之後，健康狀態有些發生變化，故即使編班恰當，而體力進退亦可能受長期休息之影響，但在第一季未結束以前即正式編班，那些剛編過之新馬與健康狀態自不會一時發生變化，亦可能獲得佳績，而編班時當或認爲吞佔便宜者，或表現較佳者且勝升兩班以資稍救，乘狀態當起，立即拼搏求勝，往往便能勝出。

祇有在正式編班時暫爲放寬，使能佔一班之便宜，以鼓勵拼搏，得勝出後立即升班調整，則使新馬有競賽作用，亦得增加新血之目的。

共實新馬編班尺度固不宜太寬，但過於嚴格則被編入較高班次者，在心理上已存有編班吃虧了的意念，自然在出賽時不會有信心去求勝，或且採放任態度，任其跑不到以求降班，如此一來，豈不失去了競賽意義。這樣來一批新馬，是準備加進競賽行列的，如果在編班之後使毫無作用，即失去了競賽之意義。

以上是看最近新馬正式編班之觀感。

飛勁易配出擊即勝 甜心是正宗長途馬

第六班：路程有兩項，短途爲六化郎四十碼，長程是一哩二五，分三組舉行。

第一組：路程爲六化郎四十碼，報名馬有十七匹之多，其中三四匹後補可補上，其餘十三駒上陣，不出者有初聲，大熱門是鄭棣池之飛雲，勝鎗成一面倒之姿態，已有一個距離，三熱是梅道登之東方美人，再次才到寶島及錦旋。

閘開：成一字型排閘，的確勁衝出先埋欄領先，東方美人之前速亦不俗，跟在第二，再後是銀星，飛蹄及老友記，上山的確勁仍放頭，東方美人仍守在第二，飛蹄已進至第三，銀星在第四，再後是寶島，雄猊及老友記，落山的確勁仍放頭，轉入直路的確勁已力弱，飛蹄此時已勝出，老馬士王子亦不示弱，與微矣日齊門過終點，飛蹄以一馬頭擊倒士王子，士王子以短馬頭擊倒微矣日得第二，銀星得第四，此場飛蹄所造之時間爲黏地一分二十二秒三，分段時速是二十四秒正，二十四秒二，二十六秒三，末段二十七秒三。

郭子猷捨飛蹄而就雄猊，此駒季初鈍放，跑至六化郎已露曙光，不過上次六化郎表現不出，末段果然跟出，末段乘的確勁放乾之機，從外追上取勝，今次跑六化郎飛蹄之價值，且今次起步奇快，之大冷門，士王子果然有穩馬之本色，在黏地中作賽果然後上甚勁，如起步跟出，末段衝刺稍遲，所以後上不及，銀星是五化郎馬，六化郎已路長，尤其以黏地跑得好，…

第二組：路程是六化郎四十碼，報名馬有十四匹，大熱門是鄭棣池之飛勁。

閘開：雪蹄魔最先彈出，萬年香跟在第二，再後是月球、衛星及飛輪，上山飛勁已從外檔湧上，小飛俠進至第五位，轉入直路，飛勁越放越快，小飛俠從外檔衝上，全無對手，雪蹄魔乘萬年香稍爲斜出，貼欄追上，邱達禧力催與小飛俠爭配闊，結果雪蹄魔得第二，小飛俠第三，飛輪第四，此場飛勁所造之時間不錯，爲黏地一分二十三秒三，分段時速爲二十三秒四，二十五秒四，末段二十六秒四。

飛勁降班負輕磅，果然作主力出擊，上山已領頭，轉彎無外避便可輕勝，彭利來之騎功確到家，此四馬彈力特強而騎落去，有反應，回升一班有利，雪蹄魔賽前給人之印象以爲不合黏地，結果被冷落，但從今次之表現，可見留優可後上，與衛林士之騎法不同；小飛俠季初拼得太多，以狀態已有波動，前段跟不出，末段後上亦不如何凌厲，祇靠告魯士一鼓拼勁。

第三組：路程爲一哩二五，報名馬有九匹，結果金榜及精精棄權，信用臨場亦因健康欠佳而不出，其祗六匹，此場之票數相當均衡，負票最多是施露華之甜心，次熱是郭子猷之風流劍俠，三熱是陳福仁之快樂年華，再次是鄭棣池之百得。

開閘：都得最先搶放，百得跟在第二，風流劍俠在第三，甜心在第四，神通廣大在第五，快樂年華起步因陳福仁未準備好，所以大脫腳，已失去爭勝之機會，第一次過終點，都得依然快放，百得跟在第二，外檔有風流劍俠，甜心在第四，上山甜心已開始發力，都得之勁度已轉弱，百得此時領出，風流劍俠仍在第三，此時甜心已過風流劍俠，落山甜心再越過百得，轉入直路，甜心已拋離甚遠，郭子猷力策亦無…

場地變化好呀有利 祥駿爆大冷門開齋

第七班：路程分兩項，短途爲半哩一七〇碼，長途是一哩一七〇碼，其中一項爲本季之印度遊會盃。

第一組：路程是半哩一七〇碼，報名馬有九匹，結果如數上陣，大熱門是麥美倫之好野，次熱是邱達禧之紅粉金剛，三熱是何華之神箭，再次是郭子猷之寶貝林及寵妃。

開閘：神箭最先彈出，紅粉金剛跟在第二，寵妃亦起步跟得好在第三位，寶貝林亦跟在前列，再後是聰明人及好野，紫盛及御鹿包尾，落山紅粉金剛領出，神箭跟在第二，寶貝林及寵妃三駒並肩爭第三，好野仍在馬羣之中，入直路紅粉金剛貼欄湧上，寵妃有多少斜出，所以影響及寶貝林，神箭及聰明人，結果紅粉金剛勝出，寶貝林第二，聰明人再衝上第三，此場之時間是一分〇三秒四，分段時速爲二十四秒四，末段二十五秒正。

紅粉金剛雖然在軟地中作賽，演出特別出色，今次起步放出，但乘寵妃外避時後上壓倒紅粉金剛，麥美倫亦騎得出色，聰明人本有機會入冷腳，可惜敗於起步不出，但演出不俗，寶貝林下次仍有機會；神箭已見老退。

第二組：路程是一哩一七〇碼，爭印度遊會盃，報名馬有十四駒，結果非洲鑽石、韶槃及星上星三駒棄權，其餘十一駒上陣，…之東方勇士與及鋒。

閘開：祥駿最先彈出，…

好時光最宜配郭仔 大煞星憑後勁取勝

第八班：路程祇有一項一哩，分三組舉行。

第一組：報名馬有十二匹，結果小天使第二、合尺、波章、蓮得及飛達五駒棄權，其餘七駒上陣，大熱門是藩國仁之女健兒，次熱是郭子猷之好時光，三熱是潘滌光之愛琴海，再次是鄭棣池之監圖。

開閘：愛琴海出光放出，愛將跟在第二，女健兒在第三，好時光在第四，再後是監圖，落山愛琴海越放越快，女健兒及好時光並肩在第三，上山愛琴海依然放離，監圖亦發力追上，終點前郭子猷推進，好時光越過愛琴海勝出，愛琴海得第二，監圖得第三，此場之時間是好地一分四十六秒四，分段時速是二十五秒二，二十六秒一，二十六秒一，末段二十七秒四。

好時光與郭子猷最合拍，已勝此駒兩次，前段乘自跟之後即力弱，但郭師策騎此駒以往之性能是，六化郎及一哩，曾以後上取勝…

第二組：…
第三組：報名馬有十三駒，結果安寧及雲霞兩駒不出，其餘十一駒上陣，大熱門是陳福仁之大煞星，次熱是鄭棣池之鴻圖，三熱是麥美倫之夜遊客，再次是告魯士之獵神。

開閘：奔馳最先搶出，時裝日在第二位，夜遊客在第三，蘇格蘭鳥在第四，鴻圖在第五，再後是大煞星及一枝獨秀，獵神起步大脫腳，上山奔馳仍帶領，鴻圖已追上第二，時裝日在第三，夜遊客在第四，大煞星在第五，…結果大煞星以一馬頸位擊倒鴻圖，奔馳第三，…

晨操快訊

王三

威水伊凡靚 百搭高雲好

三月十三日・星期五

今早天氣稍好，雖雨暫止，泥濘場地，已稍好轉，出試頗眾，新配有泰坦游定柱，我至叻施露華，黃金時代…

Δ百搭由施露華試半哩，直路衝刺，勁強勢好，依然活躍十分，此駒例課較疏，每次報名後才見打磨，今課表現，相當滿意，尤其臨場見飽滿較之上次尤好，班次有利，負磅亦不重，形勢有利，應有大作爲。

Δ好者由鄭棣池試六化郎，步勁有恒，神采更濕，勝多再進，潛力大可盡量發揮了，今番爭錦標，對手雖強，但路程最利，再捷不難，值得再捧一次。

Δ保必得由劉福雄試半里，直路上走勢異常，已復勇點，它自初賽贏六化郎後，一直伏至今，初期疏練，近課已復正常，尤以今課表現使人屬目，次天爭半里，雖嫌過短，但如鄭棣池回策，當無妨也，班次有利，應予盯緊。

Δ嚴威馬一早便跨鞍出試，大飛俠、美寶、鴻圖、勝鎗、威水、伊凡等，均有好感，尤以威水及伊凡，特別出色，嚴威本季水準，相當穩健，今次空鞍而出，收穫必豐，值得密切注視其動態。

Δ鄭飛雲試星馳，六化郎快試，起步輕身，去勢悅目，神采尤靚，今番爭六化郎，勉強適合，得輕磅之利，可望有成，未可以鄭非雲近況劣而忽視之，提防殺倒措手不及。

Δ火花由劫手試半哩，過直路微有喘聲，但出腳堅挺，頗覺勁強，熟在勇點，應無疑問，第三天爭紅牌五化郎，最合胃口，如有好配，十三…

第七次賽馬首天配磅表

第一天

場次	班次／路程	馬名	磅數
第一場	第一班 一哩（紅牌生賽）	無敵	一五〇
		紅粉金剛	一四六
		好時光	一四五
		高飛	一四四
		驊騮	一四三
		好好彩	一四二
		及鋒	一四一
		大煞星	一三七
		寶貝林	一三六
		神箭	一三五
		御鹿	一三三
第二場	第三班 半哩一七〇碼	術匠算盤	一四八
		我至叻	一四六
		長勝	一四六
		驛中寶	一四四
		全家歡	一四四
		再一星灣	一四三
		東山霸王	一四二
		鐵石磯	一四一
		長都	一三九
		驪歡居	一三八
		雲中鹿	一三六
		學靜	一三五
		慶相逢	一三四
		全滿	一三三
第三場	第五班 一哩二五	祥駿	一四八
		英偉王子	一四七
		寶福海	一四二
		福至心靈	一四一
		高露	一四〇
		甜心	一三八
		萬能	一三七
		虎駒	一三四
		泰姐	一三三
第四場	第五班 六化郎四十碼	威水	一五〇
		樂趣	一四七
		美國生涯	一四五
		領寶	一四四
		弄璇	一四二
		開心	一三九
		星輝	一三八
		歡趣日	一三七
		星馳	一三七
		得法	一三六
		雲飛揚	一三五
		盤寶	一三四
		權威	一三三
		樂意	一三三
第五場	第七班 一哩	金致郎	一五〇
		蓋世美人	一四八
		帝寶	一四六
		老友記	一四五
		聰明人	一四二
		妙	一三九
		東方勇士	一三八
		綠野	一三八
		宇宙劍	一三七
		威能	一三六
		寶鹿	一三三
		星上星	一三三
第六場	第五班 六化郎四十碼	龍心	一四八
		馬公爵	一四七
		追電	一四六
		飛勁	一四六
		百搭	一四五
		雷鳥	一四五
		安娜	一四四
		飛沙	一四二
		萬紫千紅	一四一
		鐵騎士	一四〇
		地利	一三九
		馬寶	一三八
		草上飛	一三六
		小英雄	一三三
第七場	第三班 一哩一七一碼	好精彩	一四八
		的奇	一四六
		高山	一四四
		霸王女	一四二
		紅利證券	一四〇
		大吉祥	一三九
		俊泉	一三七
		人之像	一三六
		滿意	一三五
		鐵金剛	一三三

論馬

文王

第六次賽後升降班觀感

第六次賽事三天已先後完結了，賽後班次升降，亦分先後公佈，綜合今次的升降班馬，數目相當多，除晉級的AB班新馬不計外，亦有近四十四匹的調整，每次賽後都有此情形，究其間的形勢，波動性特大，何況有七零年馬的插入，更形複什，此舉對一般的普羅馬迷，絕對不利，得益者實屬內人，此公一日在，普羅馬迷難得甜頭。

Δ第一班：有三寶、必圖利及益友升入，此三駒都是一班不足而二班有餘者，尤以益友最顯著，回升後不易站穩。比較而言，必圖利搶良馱路，在頂班有機會一爭短長。

Δ第二班：有豪勇、電腦、美輪及一氣呵成等升上，豪勇及電腦資質新未盡露，升得合理，但美輪與一氣呵成，無理由要升，美輪負磅，更不合理，豪勇兩次才升一班，美輪一升再升，優劣判明了。

Δ第三班：有好者、快樂之神、雲中鹿升上，由此可看出插班馬的尺度實大，是否公允？我以爲，揷班新馬無理由放寬尺度，因新馬進度未止境，揷班應從嚴，否則原班舊馬何日始有機會出頭？此三駒升班後，除雲中鹿或未能立即再勝外，好者及快樂之神，升後仍佔絕對優勢，揷班馬不斷滲入，原班馬無類耳。獵人及勝券降班，份屬應爾，獵人無法操起，此駒前途，絕難樂觀。勝券老退，如降得速，尚有可爲。

Δ第四班：有良圖、特快車及愛馬三匹編入，愛馬要編第四班，似乎編班專員的觀點有所改變，但看良圖與特快車亦編第四班，又使人看不透專家的用心，誰估便宜？不言而喻，如愛馬在近期間可勝，則屬奇蹟。

Δ第五班：有歡趣日及高興等編入，而祥駿、甜心及飛勁則回升，降入者僅一匹雷鳥而已。此兩匹揷班馬，除歡趣日或未能立即取勝外，高興處第五班，那裡有對手，其優勢一如初期編揷者然，如說此兩駒不如愛馬，則祇有佩服專家的眼光。三匹回升馬仍然份取勝，不過難再佔優勢而已，雷鳥降班有分，將可出頭。

Δ第六班：有神采及好時光回升，…

Δ第七班：有大煞星及好時光升上，而雄貔、老友記及東方美人則降入，大煞星潛力初露，第七班仍無難，再升不難。好時光從淘汰邊緣已兩次，回升後優勢頓失。神采一易配，才發揮出潛力，以今賽評價，第六班仍會留不住，但要有好配爲限。好進出於六七班間而能連勝三仗，難得之極，但升回第七班後，難爲力了。降班的三駒弱點過多，除東方美人質新會有進步外，雄貔難起，老友記老退，今後祇有向下沉淪。

Δ第八班：有濕運及原始神回升，非洲鑽石、保能勝、韶槃、輝煌等降入，回升的兩匹，運氣亦未長，濕運大老，原始神實力有限，雖遇第九班，昏來下降仍會遭淘汰。降揷班中，輝煌較有造就，其餘均老退了，能站穩此班，已算幸運。

Δ第九班：有女健兒、一枝獨秀及蘇格蘭鳥降入，此三駒都有回升之路，可惜時不我與，第九班祇賽最多僅有三次，能否在此期間回起，可望回升。

谷中零訊

冷門客

大煞星亦是一匹追程龍伏虎，近期才見操起，末段衝刺相當凌厲，跑正宗之路程，果然後上取勝，今次排大外檔，所以跑不出水準。（按：尚有第九班賽後續）

圈中動態

紅牌週時出冷

每逢紅牌賽，大熱門馬多數死火，贏出者往往是新人新馬。去週末之一場賽事，本來大熱門是「鐵搭」，但此馬速第四亦跑不到。「樂至寶」頭段快開，直帶入直路，滿以爲可以直爲黃龍，誰料眼巴巴看着「原始神」在中段席前追頭，亦苦無還之力矣。

粉嶺跳欄比賽

有一項爲馬迷所欲知之消息，本月廿二日（星期日）下午，在粉嶺馬會內，將有一項跳欄比賽，其精采刺激，自在不言中，是賽由馬會發令員衆教練等少校主辦，屆時請每位到場參觀也。

週末舉行狗展

愛狗者之人亦好多，愛狗的故事，多如天上星，今年歲次爲庚戌狗年，本港愛狗之人亦倍此定於本週末及星期日一連舉行狗展，想多參一番熱鬧。

名苑七彩圖片 製作獨創一格

名苑出品之照片，作品精湛，有長期經驗，富於創作力，包括大量新穎，時尚名流之用，品質高貴，每日均有專人供應，富多彩色照片，七彩照片，工夫精細，久享盛名，尤其是人像，顏色鮮明，除此以外，近年更備有最新器材，均爲一般照片製作，創一格，新

漫步 十剪子

至於本銷的雨傘，數量不大，同時又受到外來雨傘低價傾銷威脅，事實上，外來的下價雨傘批發價竟低過港製下價雨傘的成本價，試問又怎能爭取本…

吓佢想點？」

「失徵，老更有資格被稱爲行家，因爲唔係記者，…

香港對英國，有恩無怨，如果話香港貿易依賴英國，則係結…

…報三五．二六美元（跌），瑞士報三五．〇美元——三五．一美元（乙式）。今晨是金市以二七八．五開市，最高報價（九時四十五分）價在二七八…

聯合主演

恨可使他增強活力

人海奇傳

他因犯罪被判入獄，靠了恨，使他活了下來，準備出獄後下手殺人（五）

·上官寶倫·

鎖，我將那裡的鎖，換上了我自己的，然後駕了車子，回到我們自己的寓所去，當我在喝咖啡的時候，我將我的全部計劃，由頭到尾說了一遍，我對她說，我們還要想辦法去偷一批炸藥，對於這件事情，她感到很緊張，我想辦法安定了她的心。

「你聽我說，」我說，「談到偷炸藥，我認為在這個世界上，這應該是最容易的一件事情了，雖然說這東西的價錢很貴，但是，要把他們弄到手，卻是絕對不難的，由於一般人對於這種東西，並沒有太大興趣，因此，看守它們的人，對於這件事情，也不會很緊張。」

說到這裡，我喝了一口咖啡，我繼續說：「如果是週末的話，墳場週圍必然是充滿了人，我們是絕對不能夠採取行動的，至於說到偷炸藥，老實說，我們是可以到公路上去的，你要知道，在公路上，是有着許多修路時用的炸藥，我們是可以毫無困難的立即便可以把這些東西弄到手的。」

後來，我回到房裡去睡覺，在睡夢中，她走進我的房裡來把我搖醒，並且對我說現在應該是時候了。

我立即起床，洗臉梳頭，倒了一杯咖啡，當我完全弄好以後，她陪着起來是非常的安詳與冷靜，那時，我看着她，我真不希望自己的年齡，會比她大一倍，事實上，如果說我的年紀太大，我卻也是不相信，原因是我那時祇不過是四十五歲，有許多人到了這個年紀，是仍然會與年輕的女子結婚的。

珍與我出得門來，她開着汽車，不久來到墳場，她坐在車上，我則是換進墳場旁邊的那間殯房去，我將一切必須用的工具都放到了裡面去。

她在我將一切佈置妥當後，這便對我說：「好了，你留在這裡，現在我去按照你的計劃行事，今天晚上再見。」

結果，我留在殯房裡面，她在將那間殯房的大門上了鎖後，這便走了出去。

我在那間殯房之中，開始將地上的磚頭移開，要做到這一點，倒是一點也不困難，當我餓了的時候，便吃一些帶來的乾糧，然後，又繼續工作，總之，這樣的情形是一直做了一整天。

事實上，要由這個地方，挖掘一條小的隧道，到李科的墳裏去，倒也不是一件簡單的事。

我這樣一路挖着，並且將挖出來的泥土，堆在地上，到了將近九時，地上是已經堆滿了許多泥土。

到了九點時，我聽到外面有人開鎖的聲音，後來，門開了，珍的手裏面，拿着一個小電筒走了進來，當她看看地上的情形，非常快樂的說：「錐多，今天你是非常辛苦了。」

對於婚姻影響極大　過去艷事應否保密

·加利·

四十五歲的愛麗絲，在兩年前乘丈夫到歐洲旅行時，與鄰房的青年發生了肉體關係。後來生下了一個健康的男孩子。當孩子長大了的時候，他的面孔與她的情人相像，比與她丈夫的還多。她內心充滿自疚，於是跑去請教婚姻問題專家，希望獲得指示。她恐怕丈夫發覺後會懷疑她所幹的事，所以詢問顧問是否應該將事情真相向丈夫揭露。她知道丈夫是非常渴望得到男孩子的，因為他們已經有了三個女孩子。

愛麗絲這樣的遭遇，並不單祇發生在愛麗絲一個人的身上，許多人亦同樣有過這樣的難題。在討論這樣的一項問題的時候，首先要注意的，就是有三個主要人物要被考慮，孩子丈夫與愛麗絲。表面上丈夫是完全不知道自己不是孩子的真正父親，祇有愛麗絲一個人才知道誰是孩子的真正父親，雖然如此，但是愛麗絲仍然懷疑究竟孩子是屬於誰的。照推測，至少有半機會的可能性，丈夫是孩子正的真父親。

愛麗絲對顧問表示她的情人現在雖然遠離了她，但是她仍然念念不忘，往往在做夢中夢見她。一個聰明的女子，遇到這種問題時，她應該考慮要孩子。愛麗絲終於表示她極願意自己的孩子過着快樂的生活，她不理會到孩子是屬於誰的。愛麗絲對顧問表示她希望今後盡力侍奉丈夫及撫育這個孩子，以剷除她內心一切的自疚。她覺得若對丈夫說明一切，是會令到丈夫及孩子非常難過的，所以她又認為不應該再談過去的事，只有決定以後不再行差踏錯。

一個參加美國海軍的青年，在未入伍前已經與女友山盟海誓，永無別戀。豈料到了他將婚約的時候，他卻染上了性病，而且仍然繼續在治療中。真是無巧不成話，在此時，他的女友未婚妻，偏偏在這時候向他提出結婚，於是這個剛退伍的海軍青年感到非常之困擾，因為他恐怕他患的性病傳染給他的未婚妻。他決不來的時候，他決定跑去請教婚姻顧問。他對顧問表示他有意與未婚妻解除婚約，免致連累了他真心真意的可愛未婚妻。同時他的未婚妻對性方面是完全沒有經驗的，如將原委向她說明的話，她又怎樣能夠使她信仰宗教而又受人尊敬的父母呢？而且，他的未婚妻所居住的一個州是要驗過血之後才能夠給結婚證書的。其次，根據許多醫生的解釋，認為患了性病的人要完全治理好之後，方能與異性進行房事，否則仍然可以將病菌帶給別人。但如拖延時間不結婚，便會引起未婚妻的懷疑，反而不妙，他認為理由不如將原因說明，比隱瞞為佳，假如得到未婚妻的諒解，那麼她會覺得他是一個老實的人，並且讚揚他能顧及太太及未來子女的健康，她或會向其父母表示未婚夫立意使生活完全安全後才成家立室，作為延遲結婚的口實。

許多人曾經就此等事情向婚姻顧問請教，是否應該將他們過去的桃色事件向他們的太太或未婚妻揭露呢？婚姻顧問表示：「如果有很重要的理由，像那美國海軍青年所遭遇到的情樣時，則應該向對方坦露，但是以少講為佳。在向對方解釋時，最好不要隱瞞，要坦白，因為現在的青年在婚前多數是缺乏性的經驗的。而很多婦女亦很了解這種事情，所以，如果一個準丈夫不是處男的話，又何必向未婚妻說明呢？如果被盤問時，最好就是說：「這些是過去的經驗對我無關重要，我與妳是有完全不同的關係，我希望我們的關係建在我們兩人的身上，並不是以前其他的人」。顧問又認為男女們把過去的紅色的生活詳細揭露，只有引起對方的緊張及懷疑。

印度風情女

·夏綠蒂·

四十六．行程

這一夜，做了許許多多，而且在這些夢裡面，是充滿荒唐的事跡，其中自然也是包括着芬妮及梅布，另外，自從前一次受傷之後，我本來以為自己是已經完蛋了，現在看起來，卻是一點也沒有完，反之，從這個夢裡面，仍然能證明我是個有用的人。

第二天，芬妮親自送咖啡來給我，這使我對於這個小妮子，更是有着無限的感激，我便拿起筆來，在她出去以後，寫了一封短信，放在咖啡杯子底下，希望她端杯子出去時，能夠看到它。

她果然看到這封短箋，她說我的信寫得很好，她更說沒有想到我會寫出這樣的書信。

關於我這份奇妙的情感，後來倒是被拉維醫生知道了，他說：「戴佛興，不是我說你，你這種情形，簡直是在浪費感情，而且，像她這樣的身份，你又怎能夠期望與她在一起呢。」

我便對他說，我也是個人，我也有人的需要。拉維醫生說：「如果我是你，我就不在這些女子身上打主意，你並不是沒有錢，你為甚不到外面想法呢。」

由於拉維是這麼說，我也便再將這兩個小妮子的情形，詳細的說了出來，自然又是說了許多安慰我的話。

在這件事情之後，我們是繼續向前出發，不久，我們的隊伍到了阿克拉，我為了要見芬妮，又是到西文上校的家裡去。

芬妮及梅布兩個人，當然，這是少女們的嬌羞，見到我時都有些臉紅。

西文太太見梅布這個小鬼頭，態度是那樣特別，便對她說：「快點到你自己的帳幕裡面去，我不叫你出來，你便不能出來，明白嗎，否則的話，我是會用鞭子來打你的。」

梅布無可奈何的望着我，由於母親的命令，她卻是絕對不能不服從的，她祇好走了出去。

後來，西文太太又對芬妮說：「芬妮，快點去看看你爸爸到底是到了沒有。」

芬妮聽了母親的話，自然也是跑了出去。

西文太太說：「印度是個特別的地方，一個孩子，雖管祇是十四歲，便已經早熟了，唉！實在是令人感到不安。」

「是的，我也有這種感覺，」我說，「我認為應付年輕的孩子，最好是想辦法，停止她們的好奇心，祇有這樣才不會做出違反道德的事。」

新鮮

馬戲表演二百週年

充滿了人情味的故事

·漢松·

（非立雅斯特利剪影像）

在英國的馬戲開始到今，恰恰是二百年，在一七七零年，英軍已退役的軍人，菲立雅斯特利軍曹設立一個所謂騎術學校，他在倫敦的泰斯敏士達橋與北克費拉斯之間，租了一塊空地，劃成圓形，薄用的木板圍繞着，在開始時，他在每晚表演騎術，後來逐漸加上走繩索，小丑和獸物的表演。雅斯特利隨成為馬戲班主，他在英國，法國共樂有十九個表演場地，他的所有表演都是出自他的心裁演出的，其中包括有馬戲，啞劇，仿傚在歷史上大戰役的情景等等，極受十八世紀末期和十九世紀早期的英國觀眾歡迎。

菲立雅斯特利於一七四二年在英國紐加索出生，父親是一個製木箱的工匠，菲立在年輕時曾幫助他的父親工作，後來他投入英國的陸軍輕騎隊役中，他獨自善於騎術，同時又善於照料馬匹，很得他的上峯喜悅，在安斯多孚戰役中，他奪得敵軍的軍旗，得獲英庭獎賞，讚他勇敢，菲立在一七六六年離開軍隊，他的長官埃利奧特將軍在臨別時贈給他一匹白色的戰馬，同時在各市鎮舉行的賽珍會中表演，雅斯特利帶着這匹馬，又另在史密斐爾市買到另一匹。名叫直布羅陀，在四年後他就決定設立他的騎術學校。

雅斯特利雖未受過教育，但他很率直，誠實，得人喜歡。他對他的僱員很慷慨，待他們好像自己的家人，他生長得很強健和英俊，很有禮教，所以他大得英王喬治三世與查洛蒂皇后及法王路易十六世與瑪利安東妮皇

當雅斯特利開辦他的騎術學校以來，他是習慣在開場前，穿起軍服，佩着他所得到的獎章，騎馬進場先遊行一週，雅斯特利夫人在入門處收入場費，站着觀看收費六便士，有座位的得位收費一先令，在門外張貼有很多張海報，繪各種馬術表演的姿勢，在屋頂上放有一個大的模型，像真人和真馬一般大，人站在馬背上，好比是他的戲班的標誌，雅斯特利又曾派出廣告傳單，除也印有圖畫之外，更介紹各種演表節目，最吸引人注意的是直布羅陀那匹馬，除了供他的主人騎着牠表演各種最精彩的騎術，表演出人與馬的最充份合作外，牠更獨自表演，口啣着一套茶具出場，然後能逐一擺開在桌子上，他又能把一隻水壺盛着的沸水倒入一隻桶子內，牠又能夠自己洗腳和解馬鞍和做種種惹人發笑的動作，這隻特別的馬匹能夠活到四十二歲，當牠的牙齒落後，雅斯特利在每天親餵牠以麵飽充飢，在牠死後仍然有用，將牠的皮製成鼓面，在表演時敲響作一種樂器應用。

雅斯特利得到兩種幸運幫助他的事業在極大的成就，第一件事是馬戲場的座位拾到觀眾所遺下的一隻大鑽石戒子。他貼出告示招人領回，但好久都沒人來領，他又在報上登啓事尋失主將之領回，也沒有人到領，最後由市長判定，因過期仍無人領，那隻鑽石戒子便歸雅斯特別所有，將它變賣，得款而建有上蓋的座位，第二件事是當英王喬治三世騎馬經過泰斯敏士橋時，那匹御馬突然大叫和高踢起不肯就範，其時雅斯特別剛在場將那匹馬制服，英王多謝他，答應去參觀他的演出，看後大為讚賞，隨後又給他一張特別的准許證，擴大他的表演範圍。

多僱到騎員，他的妻子也學會了在馬背上的表演，他們的五歲大孩子也參加演出，那裡還有曉得的跳舞的狗，懂得做各種動作的猴子，能夠啣出字的豬和其他雜技表演。

他在一七八三年，雅斯特利應法王路易十六世的邀請到凡爾賽去表演，他得到御賜一隻金錶，更得到法王鼓勵他在巴黎設一個劇場，每年去演出一個時期，雅斯特利在倫敦的戲場曾被火焚毀四次，但雅斯特利在事後都重建一個比前更華麗的劇場。

當法國革命時期，雅斯特利轉改到愛爾蘭的都柏林表演，但在阿眠和平條約簽訂後，他返回法國，拿破崙曾召見他，給他補償，因為在革命時期曾用過他的劇場來做兵營。但當英法的戰爭爆發後，雅斯特利假扮一個受傷法國的軍官逃出邊境。從這時開始，雅斯特利退休，各馬戲班由他的兒子主理，在拿破崙戰爭末後，雅斯特利到巴黎居住，他在一八一四年在那裡逝世，享年七十二。

（雅斯特利的馬戲班盛大演出）

亂吃植物可能送命

萬·花·筒

·紫雲·

走進花園或菜園，很可能就此不幸喪生，對事情正是這麼容易。說來奇怪，許多植物可能致人於死，連若干種來供應食物的植物也是如此。人人知道的有毒植物，反而很少弄出命案，因為大家都會特別當心，不會亂吃。所以，英國人吃毒菌而死的，每年不會多於一人。

別國的人，對毒菌則沒有這樣小心。第二次世界大戰結束後，在某一年，西德人把毒菌當作香菇吃下因而喪生的，竟超出二百人。每年，美國至少有五十人死於誤吃毒菌。不久前，西班牙的巴塞隆的市內，曾發生八天內有五人如此冤枉送命的悲劇。

誤吃毒菌送命的人，大多數自以為是菌子專家，結果枉自送命，不能怨天尤人。

若干看來無害的最常見植物，往往竟是足以致人於死的東西。像田間的矮樹籬下可見的毒草便是。這種植物的葉子活像香菜，吃下的話，人的心臟便會停止跳動。

漿果也能致人死地。古希臘人在把哲學家蘇格拉底判處死刑之後，是要他喝下一種漿果的汁自盡的。為安全計，最好不要吃任何非自己熟知無害的漿果。

各種品種的金鳳花都是有毒之物，幸而沒有甚麼人會吃。假如閣下不怕，冒險試吃的話，人可能不死，口中，喉頭和胃裡有如火灼的痛苦，可能會使你覺得生不如死。乞丐時常會拿金鳳花塗擦雙腳，使雙腳呈現一片潰瘍的樣子，藉以乞人憐憫，施予銀錢。

長得好看的小植物桔斗菜，也等於披有美麗外衣的魔鬼。美造園家喜歡栽植的金鏈花，美則美矣，可是也能致人死命。吃下這種植物的任何部分（特別是種子和皮），你會嘔吐，發抖，其後則可能休克而死去。

須扁豆（見圖），黃楊和多齊都會把人送上西天，若干種來吃的植物也是如此。像馬鈴薯（即粵人俗稱的薯仔）的葉和球根的嫩芽便吃不得，有人因為吃下這幾樣東西而告一命歸陰。始發芽的馬鈴薯的皮，往往就此生病，有時也會喪生。大黃的嫩葉，葉子則會把人毒死。

總之，在花園和菜園裡，可能致人於死的植物幾乎是隨列不盡的。對於自然生長的植物，你必須留心草樹和山楂，須留心鈴蘭和指頂花。同時，從花園或菜園裡回到屋內的時候，最後絕對不要忘記洗手，千萬要在吃下時不能確保無害的植物。

你知道嗎？

萍菓酸的功用

·韋明·

醫學界人士經多年實驗及化學分析證實，在蔬菜生菓中，萍菓是對人體健康最有益的一種生菓。

根據科學家的分析，萍菓酸含有多量的礦質，其中含鉀質最多，年紀越老的人需要鉀越多，鉀質缺乏的老人，常會傷風，鼻塞，便秘，晚上睡覺時，大腿肌肉會抽筋，極難入睡，故有人建議，老年人應多飲萍菓酒及多吃萍菓，使鉀質充沛。

萍菓中含有一種酸質，這種酸質，有幫助腸胃消化的功能，萍菓酸還有殺菌的副作用，吃下腸胃後，能把腸胃內的細菌殺死，好像我們吃沙律中有很多未經煮熟的生東西，會包含着很多微生物，所以在這個時候，吃一個萍菓，可能對腸胃有一些幫助。

除此之外，醫學界人士並表示，萍菓酸還有一種作用，是減肥。有一些年青女子，常以身體過胖，認為有礙美觀，多方設法以求減肥，如果經常吃萍菓和飲萍菓釀製的酸酒，有人試過在五個月內，可以縮少腰圍四吋，臀圍三吋，一年後可以縮減腰圍兩吋。這種減肥法不但沒有妨礙身體健康，反而對身體有益，因為萍菓酸可以幫助消化身體中多餘的脂肪。

萍菓酸並且有安眠作用，如果在整日辛勞工作後，不能入睡，可試喝兩口萍菓酒或吃一兩個萍菓，這會對你入睡有所幫助。

有幾位美國醫生曾經用萍菓酸來治療患過頭痛病的人，他們是用一些濃度極重的萍菓酸放在一隻鍋子內用火來煮，當煮沸時，患頭痛的人俯近鍋邊吸收萍菓酸的氣味，如是每日用此法三次，他們的頭痛病在兩週間，便全消了。醫學上的解釋是這些患頭痛的人，經驗發覺大都是由於尿液在吸入大量的酸，故若使鹼化而引致，可將鹼性中和，而這頭暈病也就不再存在了。

如有神助

陰陽鏡

性無能

·王凝·

男人在性觀念中，深信有「無能」這回事。因此，「陽萎」「縮陽」這些事情，最使男人驚心動魄。記得是幾年前發生過一宗因食豬肉「縮陽」的故事，給時弄得滿城風雨，豬肉的銷路，立即直綫下跌。一個荒誕到這樣的謠言，也能使男人入信。由此可知，男人對這方面的「能耐」，是如何重視。

受過正規醫學訓練的醫生，對「性無能」這事，仍然抱着存疑態度。因為怎樣才稱為「性無能」？這事情很抽象。是不是不能每晚盤腸大戰；或者是一周三、四次；一個月三、四次，才算為性無能？抑或遇到靚女，無法「即興」演出，才是性無能？這些，關鍵在每個男人看法。

說到「持久」問題，三分鐘不為少，三十分鐘不為多，也要看你的「觀念」怎樣？如果你中了黃色小說的毒素，以為具有「金剛不壞身」的男人，一晚能夠連續七次，鞠御幾個女人。以此為標準，那末，所有男人都是性無能了。

外國有個四十五歲商人，去就教一位專家，研究自己最近為甚麼「不能人道」？專家研究過他的健康有問題。後來跟他詳談之下，發現他年來生意遭打擊，幾乎到破產的地步；在「治療」過程中，他的生意意外好轉，得且勝過以前。他在這期間就透露性能力「不比」大好。結果，他的「陰症」竟然不藥而愈。

戀上鞋匠之女

卡羅地家傳奇

·唐學·

法蘭西斯賓克和路易士在法國的波爾多開設了一間股票經紀行，在數年的短時間內，盈利五十多萬法郎，但是他們的秘密，終被拆穿。原來他們賄賂了當地郵局的電報員，把每天自巴黎拍發到波爾多的股市行情，洩漏給他們，使他們兄弟兩人，比其他的股票經紀人早半小時獲悉股市行情的起跌。

當局把他們拘捕，送上法庭受審，法官處他們初犯而案情並不嚴重，因此祇判他們徒刑七個月。兄弟兩人同時入獄，兄弟兩人出獄後，從此便不作欺詐的事。法蘭西斯和他的弟弟移師至歐洲的小國盧森堡，在那兒經營了一間規模並不太大的賭場。在盧森堡，他遇到了他們愛的人，結為夫婦。後來是他們並未正式結婚，他們的後代曾設法委託律師到盧森堡的婚姻註冊處，找盧森堡的婚姻註冊紀錄，但卻找不到法蘭西斯登記結婚的記載。他們生了兩名兒子查理士和嘉芙利。不久，夫人去世了。他的後人僱用的律師，在盧森堡的婚姻註冊處找到了法蘭西斯登記為鰥夫的記錄。在那個時代，西德皇室的家族，因揮霍無度，經常呼盧喝雉，醇酒婦人，樂此不疲，故常債台高築。一八四零年八月，堪斯堡的侯爵非圖，邀請法蘭西斯兄弟，到堪斯堡去開設賭場，他要求每年所納的稅餉不多，因此法蘭西斯便接了下來。兄弟兩人同到西德去開設賭場。

堪堡山區的礦泉水，據傳說能治百病，尤其是對年紀老邁的人，能增加他們的活力。但是由於堪堡位於山區，無人去推廣礦泉水的業務，因此祇在當地稱著。法蘭西斯兄弟兩人，抵達那地時，除了開設賭場外，並且大興土木，興建旅館。同時派人到歐洲的各大城市，包括巴黎、倫敦和莫斯科在內，進行宣傳，果然生效。祇數年間，法蘭西斯兄弟兩人，已把那西德的小鎮堪堡，改建成為國際性的遊樂勝地。很多法國、英國和帝俄的貴族，均紛紛遠道到堪堡去遊覽，飲用該地的礦泉水，並且賭博。他們兄弟兩人，成為該地區的首富。但是祇六年後，路易士因病致死，法蘭西斯祇能獨力經營。他僱用當地的鞋匠的漂亮的女兒瑪利康素，替他看顧孩子。但是不久，法蘭西斯便戀上了瑪利康素。但是瑪利康素的出身，來自貧苦的家庭。當時女子全無受教育的一回事。法蘭西斯向康素求婚時，提出的唯一條件，就是要先把她送往巴黎攻讀法文，同時最重要的，就是學習上層社會社交儀態。他把康素送往巴黎的一家女子學校為寄宿生，攻讀了兩年後，方才把她接回來。他們兩人於一八五四年六月廿日，舉行婚禮，但不到五個月，便得宣佈生下了一女。

長篇武俠小說

……宵衫老者目光一掠南宮杰，似乎愕了愕，但他沒有進一步的表示，逕自吩咐店小二道：……

宵衫老者端坐未動，却向着他貼官含笑道：「南宮大俠一代達人，對怎會有此迂語。」

在四週閃亮的燈光照耀之下，看得很清楚，目前這三五十位食客中，大部是生意人，武林人物所佔的比例似乎很少。

「甚麼時候？」「現在！」「到我的上司那裏去？」……

第二回：除舊更新閒雲重出岫　偷天換日鐵漢竟欺心

本欄刊登節目，係依據各台……表，倘有更動，概以該台臨時宣佈為準

（四時）天氣報告，股市行情報道，粵語流行曲。四十五分，股市行情報道，繼續粵語流行曲。四十分，轉播賽球場足球賽「消防聯隊對泰國警察」……

旅行背囊　每個 $19.
總店：九龍尖沙咀彌敦道一百號（東英大廈）　北角分店：英皇道一三五至一四三號

野餐烤爐　$19.80－$42.50　簡便　實用　廉宜
旺角分店：彌敦道二十二號（東興大廈）　分銷處：灣仔分域街十八號（東城戲院商場）東城禮品

分類廣告

威士丁 Westinghouse　十一磅全自動洗衣機　免費安裝　保用一年　牌子最老·信譽最好　性能超卓·優點最多

漏水

夜冷貨平沽

高價收購

中聯搬屋公司　H-717922·710725　K-672608·667301

意大利愛雅思爾廠出品　IRCE 310 高度絕緣油　適合各種電器製品隔氣之用　金漆皮銅綫

中華民國護照　日本星加坡新快　美國加拿大　香港德付道中環球大廈202室永安旅運社電H221857

加拿大秋季工專中學　旅遊出國·免費辦理·升學移民　卅年經驗·宗旨純正·歡迎諮詢　經售全球特別廉價機票　通運旅行有限公司　北角恒生銀行1101室（11字）電K942628－9

打字機特價發售　免費保用，租機，修理　忠誠電 K684252　彌敦道241號金峯大廈1105室

鴻擅運占

瑞士名廠 Aro-Lady 雅麗小姐健胸按摩機　特價 $150.00　陽光無線電行代理

招生　西餅示範　德信烹飪學校　室內設計　繪圖

香港商科語言書院招生　被稱為規模最大及師資最好學府　安德烈博士主理　英婦會語·德文·法文·日文·國語·西班牙文·　簿記　會計　速記
■ 打字全科：全部新機40元學到畢業　■ 英語拼音：一月速成韋氏及國際音標準　■ 珠算全科：學費20元包教曉一月速成　■ TOEFL 班　■ 英文文法及寫作、國文、葡文、拉丁文。
■ 香港稅例　■ 成本會計　■ 商業信札　■ 數理化學　■ 英文速記　■ 出入口文員班　■ 廣告畫裝飾班　■ 模型雕塑班　■ 國畫班　■ 各業會計　■ 電腦班　■ 電腦打孔訓練班　■ 中文應用文　■ 裁剪全科　人人可讀
九龍旺角彌敦道605－9號新興大廈三樓（大人公司對面）電話：K858440 · 旺角彌敦道591－603號廣創興銀行大廈五樓　電話：K859364

學廚　德信烹飪學校

劍橋大學 英文文憑班　University of Cambridge Lower Certificate in English and Certificate of Proficiency in English　九龍旺角彌敦道607號新興大廈三樓·電話：858440

LONDON UNIVERSITY G.C.E. ENGLISH LANGUAGE "O LEVEL"　英文文憑班　依照倫敦大學普通教育文憑試英文科課程授課　旺角彌敦道607號新興大廈三樓電話：858440大人對面

時裝畫設計　國際文憑

招租　寫字樓租

租售　會者去也

大廈

東寶大樓　東海置業有限公司　電話：286132H · 240965K · 626798K

聘請　小學幼稚

刊本報廣告　請電七三零零七八接洽

第七十五章：旅邸微瀾

店小二接問道：

「老爺子要去餐廳麼？」

青衫老者邁門而出，揮了揮手道：

「好！帶路。」

可能是因爲不招待外間顧客，餐廳的面積並不算大，但因此刻正是進晚餐時間，卻幾乎已坐滿了人，當然，這些人都是這客棧中的住客。

在店小二的張羅下，青衫老者安排了一個特別座位，而這座位，竟是在「妙手神偷」南宮杰的緊鄰。

青衫老者目光一掠南宮杰，似乎愣了愣，但他沒有進一步的表示，逕自吩咐店小二道：

「將貴店最拿手的菜，先來個三四樣，酒，要四川的『大麯』。」

店小二恭聲應是間，青衫老者又向南宮杰的座位上，呶了呶道：

「請替我將那位老人家請過來。」

店小二恭應一聲之後含笑反問道：

「那位老爺子，是您的朋友？」

青衫老者搖搖頭道：

「不！我不過是因爲一個人喝酒太枯燥，想找個伴兒聊聊一下而已。」

「是、是，」店小二含笑接道：

「小的馬上替您去請。」

南宮杰雖然先來片刻，桌上除一付杯筷之外，卻還是空空如也，當店小二向他哈腰低語一陣之後，他向着青衫老者投過困惑的一瞥，然後起身抱拳一拱道：

「閣下，咱們素昧生平，怎好貿然叨擾……」

青衫老者端坐未動，卻向着他點首含笑道：

「南宮大俠一代達人，卻怎會有此迂語。」

南宮杰笑道：

「閣下既然認識我南宮杰，倒不能不遵命叨擾一番了。」

大步走向青衫老者座前，注目笑問道：

「敢請閣下賜示名號？」

青衫老者笑了笑道：

「俗語說得好，同是江湖游俠人，相逢何必曾相識，南宮大俠請先行坐下，待會可能你會知道我是誰的。」

南宮杰愣了愣，然後自我解嘲地一笑道：

「那麼，在下祇好恭敬不如從命了。」

這時，店小二已將南宮杰桌上的杯筷移了過來，而青衫老者也正舉目向餐廳四週打量着。

店小二走到南宮杰面前，哈腰低語告知他鄰桌青衣老者請他一同敘飲。

在四週明亮的燈光照耀之下，看得很清楚，目前這三五十位食客中，大部是生意人，武林人物所佔的比例似乎很少。

尤其使他感到失望的是，這些人中，並沒發現「鐵蹄君平」金不換的影子，這情形，如非是金不換改裝易容，那就是並沒在這兒來進餐。

就當他精目中掠過一絲失望的神色，濃眉也爲之一蹙之間，南宮杰卻含笑問道：

「閣下還有朋友沒來？」

青衫老者笑道：

「朋友已經坐在我對面，倒是還有兩個兎崽仔沒有來。」

南宮杰心頭一動，目光爛爛地，向青衫老者週身上下打量着，祇見他精目中忽然異彩一閃，低聲自語道：

「來了！來了……」（四八四）

負心的舊人

有一天，三秀於梁州城內搭船回板橋，到客店時，近黃昏了。她走入客店，一名食客的談話聲音立刻吸引了她——這些年中，三秀的視與聽都極爲敏銳，現在，她聞聲之後立刻轉身，在一個不爲人發現的暗處窺看。

於是，她看到這一桌有三個男人，其中之一，是和三秀的現狀有最大關係的馮達公。

許多年了，她在揚州當歌妓的時代，至誠和熱心愛着的人，這人，帶她離開揚州，在中途席捲她的所有而去。她爲此羞愧難堪，投水自殺。

從此，她成爲女巫。

在特殊的環境中，她時時把往事忘掉，可是，馮公達這個人，又時時在她的記憶中浮起來的，她恨，無可消解的恨，永久的恨。

現在，這個人居然出現了自己的店中，一瞬間，積蘊的深恨使她中心如沸，她想出去質問……

但在一轉眼之間，她又自我地控制了感情，她繞道入內，吩咐寄名佩文，給予這三名客人以適量而不劇的迷藥，然後，她再查看這三人的行李。

——馮公達是販運商，他和兩個伙伴，帶了一批貨，由板橋上陸，由陸路前行。三秀查出，這一行尚未僱妥車輛。

這一夜，當馮公達和兩名夥伴在迷睡中時，三秀在地下的一間密室中沉思着。

密室中供着女巫的祖師神像，三秀曾經跪伏在祖師像前長久，現在，她坐在祖師像右首的板凳上，她設想着一種報復的方法。

她完全不想到怨赦，她要報復，要用人間最殘酷的方法來從事報復。馮公達已被迷了，可以隨她支配，一度，她想驅馮公達入巫壇，親自用一柄刀劃開他的胸膛，挖出他的心來，或者，將他倒吊起來，割斷他雙手的動脈，使他流血不休而死。

那都是輕而易舉的。可是，三秀以爲，這樣的報復太輕了！這樣的報復不能消除她心頭的深恨！

她自語：「一死，便無知，那太簡單了，我不能祇讓他一死了事，他害我活着受罪，我也要使他如此！要使他活着受盡磨難！」

這是一項非常殘酷的報復思想——而且，她就以此爲決定了。

第二天，清晨，她運用迷藥，使這一批客人離開了板橋客店——她派徒弟金寡婦專司其事，由一批被催眠的車伕運了他們的貨物行李俱行。

午後，金寡婦回來復命了。

金寡婦報告師傅，所有貨物已運達自己的金庫，估計，這一批貨物值到六七十萬錢。至於三個人，都被送入巫壇。

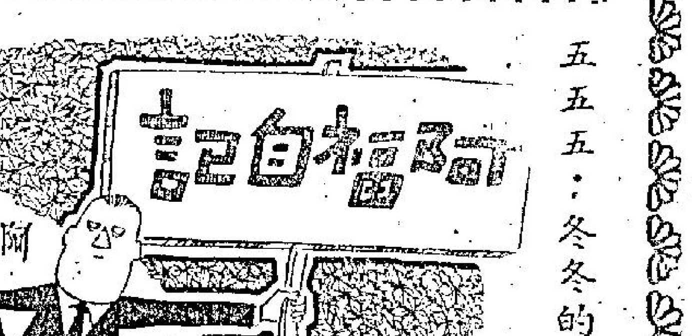

五五五：冬冬的婦女節理論

我楞了一楞：「恭喜我，喜從何來？」

「恭喜你和比比B不搭訕。」

「這還有賀喜可言？」

「當然，你可以在老婆上「破舊立新」！舊的唔要，才有新的。」

「破舊立新這四個字適用於對老婆？」

「創此觀者，使皆以身作則。阿福，比比B我早知並不是可作「賢妻良母」的女人，和我一樣……。」

「多多，你承認你也是這樣。」

「嗯，但我不是自讚自好，做人比比B可愛得多。我自知還未到達可做賢妻良母階段，所以不累男人，不害男人，仍在舞廳裡保持舞女身份。大佐肚皆做得時，絕未要求和你阿福同居，寧願找墮胎郎中拿掉。」多多在電話裡說。

這番話，有點道理，自知難安於室不嫁人，一個人自知其壞而不作累人害人的打算，要比壞人裝好人累人高一籌。我不出聲，聽多多的話：「阿福：能夠讓到我和你交朋友，祇給你歡樂，不給你痛苦，是不是？」

是呀，我不能不說是：「多多，過去你待我我不覺得好，現在經過比較，覺得你確有好的地方。我得到你肉體上的歡樂，未有精神上的痛苦。」

「阿福，你不要痛苦，應該爲比比B離開你而高興，高興才能配合我對你的賀喜。」

「多多，勸慰我的朋友多，向我恭賀的祇有你一個，你很特別。」

「要不要見見你認爲特別的人？我！」多多一貫是極輕鬆風趣的口吻：「我要以我的特別來祝賀你與比比B之分，要在三八婦女節的今日，給你以婦女可貴可愛的感覺，就想和你見面。」

「今天是三八婦女節。」

「婦女要保持本身的地位，就該給她們所關心的男人以歡樂。並非是婦女節婦女大晒，叫男人去下廚做假送到馬將桌上來，或者替婦女洗絲襪三角褲。」

多多這番婦女節的理論，不知有多少婦女同意，我站在男人的立場，老姘頭的立場，男人可在婦女節大翻身的立場，當然聽得進，便對多多說：「你向我祝賀與比比B之分，我要向你祝賀婦女節，祝賀你在舞女中最偉大的婦女，到那裡向你祝賀呢？」

「你要見我，阿福？」

「我想見你，多多，你道才講的話，有資格作爲全世界的婦運代表！我要高舉你那紅色的尼龍底褲，向你致敬。」

「致敬就不敢當。」

「致愛又如何？」

「你來我屋企致愛。」多多吩咐我。

「致愛以後的節目？」

「該愛請愛，隨你的便。」

「隨我的便，隨我的小便？」

「阿福，有這句話，可知你心情已開朗多少，有志記呀，今晚來！」多多會館收談。

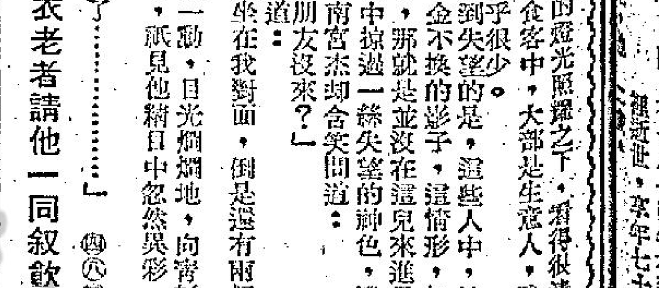

誰是兇手

焦泰辨出是莎鷹露的聲音，忍不住笑了起來，一骨碌翻身下床，一邊穿褲子，一邊走過去托起門閂。

莎鷹露匆匆忙忙跑進來，反手將房門關上。她穿着一件長的斗篷，棉製的，灰色。

她的眼睛閃閃發光的，焦泰覺得她比上次見到她時更美了。

他將房內僅有的一隻椅子拿到她面前，自己則坐在床沿。

「喝茶？」他結結地問。

她搖搖頭，將椅子踢開，不耐煩地說：

「聽着，所有的困難全部過去了！你不必再護送我到京城去了。」

「這話是甚麼意思？」

「帶我到你的上司那裏去！」

「甚麼時候？」

「現在！」

「到我的上司那裏去？爲甚麼？」

「理由是：你的上司若應付出一筆賞金！我在船上時，聽到漁夫大聲吶喊，將消息報告給大家聽。他是在關卡前邊見到告示的。我並不知道柳御史會陷於政治的漩渦，雖然他到廣州另有目的。」

「甚麼目的？」

「他走來廣州找我。」

「爲甚麼？」

「現在，這事已不重要了，重要的是：我要領取獎金。」

「妳要領取獎金？」

「一點也不錯。」

「妳知道誰是兇手？」

「兇手是我。」她說。

「妳？」焦泰大吃一驚，「用蓮葉毒殺柳御史？」

「我會解釋的！」她說，「我之所以向你解釋，目的是要你知道：你爲甚麼必須帶我到你的上司那裏去，到了你的上司那裏，你必須爲我講幾句好話。」

她脫去斗篷，毫不在乎地將它掉在地上。她穿着一件絲衫，透明的，使焦泰可以清晰見到她的軀體。她說：

「約莫一個半月前，我與一個客人在華塔廟附近過夜。第二天早晨，我要離去，他說那是喜慶節日，華塔廟有盛會，應該在回家的途中走去爲他焚香祈禱。」（一〇一）

二一：調查青龍幫的罪魁

第二天，空靈大師把文大江召到靜室，展示一幅人像圖，指住人像的頸部道：「這就是天柱穴的部位，在天柱的左右，是左天鼓與右天鼓，這三個部位，祇要一掌拍正，對手便會暈倒，五分鐘內不會醒來，小施主祇練這一掌，便夠用了。」

文大江細看那人像圖，其中脈絡穴道的部位，覺得十分清楚，正在凝神細閱，突然頸後被空靈大師捏住，馬上覺得一陣昏眩，空靈把力度略爲消減，問道：「現在如何？」

「覺得眼花耳鳴。」

「這就是左右天鼓被我制住，祇要再加點力你便昏迷了。這兩個部位你記得了吧？」

「記得，祇是天柱穴的部位還未清楚。」

空靈的手一鬆，突然一隻手指壓住另一個穴道，文大江馬上覺得全身酥麻，幾乎連站起來都沒有力，他鬆手後，將人像圖捲起，交給文大江道：「送給你，由你教授雷施主吧，貧衲不便親自指點了。」

文大江拿回去與雷瑛互相參研，一會兒，雷瑛才說：「文大哥，祇是這些什麼學，我不要學，人身穴脈圖，我有極大用處，你放在我處一個時候再歸還給你吧。」

「妳又來客氣了，我們之間，那有什麼妳我之分。」

第二十天後，文大江住在百花寺一個月時，青龍幫的氣勢更盛，才重履江湖，雷瑛道：「文大哥，我們怎樣報仇？」

「我曾在恩師靈前許下諾言，要血洗青龍幫，這事一定要辦到，可是，看來青龍幫的勢力又大了許多，要殺盡青龍幫人馬的話，可能要殺死很多人，大和尚說道，不可殺太多人，所以我們應該有點顧慮。」

「那麼少殺一些人就算了。」

「恩師會怪我不守諾言……。」

「你還口口聲聲說恩師，我爸爸是你的什麼人，難道他老人家會怪自己的女婿嗎？」她情深地瞧文大江一眼。

文大江道：「那麼我們先找個住處，然後用點時日，調查青龍幫誰人罪大惡極，然後給他們逐個清除，至於那些沒有什麼大罪行的便饒他們一死。」

未找到房子之前，文大江與雷瑛住在旅店，因爲未行婚禮，文大江主張分房，每人住一個房間，雷瑛道：「你就要婆婆媽媽，我不計較，但你這樣說，依你便是。」

縱虎歸山！

將近來到鮑伯鳴的公館時，龍探長忽然說：「卓先生，我們這個行列，太引人注目了，爲了不致打草驚蛇，我看還是讓你一個人去拜訪鮑伯鳴，找一個藉口跟他一同出來，然後我們在門前將他截住。」

「這樣說，」卓志凡笑道：「那等於是叫我賣友求榮！」

「對於觸犯法律的人，你有公民上的義務，何況如果查明他真的有罪，正足以洗脫你的罪名。」

「這樣我當然明白了，好吧，我現在就去，你們千萬要在門前監視着。」

說着，卓志凡便趕到前面，按了按這花園洋房前那度鐵欄門的門鈴。在平時，他曾不止一次地來到這裡，但現在卻覺得心中暗然跳動，有點身入虎穴的感覺。

傭人前來開門，引領他進入客廳中，奉上香茶，說道：「卓老板，鮑伯正在午睡。已經睡了很久，大概也應該醒來了，我去喚醒他，你隨便在這裡等一等。」

「好的，我就等等他，如果鮑伯還在熟睡的話，可不要吵醒他。」卓志凡口中是這樣說，心裡卻暗暗焦急。

等待的時間是特別長的，何況卓志凡是在這樣的心情下，半個鐘頭過去了，也不見傭人來回報，他突然感到事情有點蹺蹊。

「鮑伯，鮑伯——」卓志凡叫了幾聲，沒有半點回音。他更加狐疑起來，趨步到客廳那爛好的門前，試行開啓一下，豈料這一開，卻把他整個地嚇呆了：那度客廳的門竟是緊緊地閉牢着。

「鮑伯，鮑伯……」卓志凡再高聲叫喊，依舊不見甚麼動靜，他不禁用力拍着那度門。

再說在那座花園洋房外邊窺伺着的龍探長和兩個探員，等呀等的，漸漸有點不耐煩起來，看看時間，已經差不多大半個鐘頭了，卓志凡進了屋子裡，沒有理由連半點聲息也沒有！他慢慢地，龍探長不免有點疑惑起來，第一，他害怕讓鮑伯鳴預先知道了風聲，來個先發制人，把卓志凡制服了；第二，他更懷疑卓志凡可能跟鮑伯鳴是同一個鼻孔出氣的，那麼，這回就好像是縱虎歸山了！

想到這裡，龍探長心裡一急，立刻向兩個探員招招手，就飛步跑到花園外那座鐵閘前面了。

按了幾聲門鈴，裡邊卻沒有回音，洋房裡靜得像個墳墓。龍探長心裡愈發感到疑惑，打定主意，吩咐探員把鐵閘弄開了再說。

就在這時，卻從屋後傳來了一陣驚叫：「救命，救命！」（八〇）

一毛不拔

達爾文的進化論說人是從猿猴進化而來，但是在我國人來說，這論調實在是陳腐不堪。中國信佛的人，對於輪迴轉世說不是流傳已久嗎？不祇猿猴可以轉世做人，就是螞蟻蛇蟲，行得善也可以轉世做人呢。

有一隻馬騮仔，還說是替江西佬做猴兒戲的，牠常常跟隨主人到鬧市上，和在大富人家中做些表演，看到人世間盡是享齊繁華，吃的穿的，都是牠們猴類中見所未見，聞所未聞。牠想，真是錯了世，要是那時候，是走向投胎做人的路，現在是多麼寫意呢？而現在，牠在猴類中也算和人類是有緣份，雖然是受人玩弄，比起其他的猴兒來，牠自然感到有點兒驕傲。

不久，這隻猴兒死了，牠在臨死之前，心中留着一種意念，警醒着自己，見着閻羅王千萬不要忘記求他將自己轉世做人。這點堅強的意念，與牠的靈魂，來到了陰司，在那森羅殿前，三跪九叩頭地就拜將起來。閻羅王看見這隻猴兒，想是定有甚麼要求的了，便問道：「你這猴兒到底想要些甚麼？」猴兒磕了四個響頭，道：「別的都不想了，祇求大王讓我轉世爲人！」閻王道：「你渾身是毛，怎能變人？好吧，牛頭馬面！你們試拔下牠的毛看看，是否可以變爲人類！」牛頭馬面聞命而出，各拔出猴兒身上的一撮毛，猴兒痛得呱呱大叫：「痛死我了，不要拔我的毛啊！」閻王笑道：「看你一毛不拔，怎可做人，你還是做你的猴兒罷！」

・半隱書生・

十一、想入非非的神秘感

歐大衛聽到秦小美說：「她這樣的行爲並沒有不對的話以後，他當下也不知道如何回答是好，原因是：目前秦小美的大膽作風，使到他情緒上掀起了一陣陣的衝動。

「我不敢妄加批評人家的作風，不過，如果我是女孩子的話，對着男孩子我會有些保留的，決不輕易向人揭露自己的玉體的。」歐大衛祇有這樣說了。

「哦，原來你是有着這樣古老的想法，怪乎你要不覺得我現在的作風了？其實，你的這種觀點，不該是我們這一代的青年所具有的。請想想：目前的社會，很多的色情案件的發生，原因就是女性們對自己的身體那些凸出的部份，太過神秘化了，才引起了男性們的想入非非，假如，每個女性都是赤裸上身的話，相信社會上的非禮案件就不會發生。」

秦小美說得頭頭是道，歐大衛在聽得出神之際，在歐大衛的思想裏，似乎也有些對秦小美的論調首肯了。

「在我攻讀的學校裏，外國教師們已經在推行着性教育，據她們的意見：男女之間所發生的情緒，大多數由於雙方不太清楚所致，也就是使雙方都存在一種神秘感。由於這種神秘感才使到雙方在要互相牽掛心，甚或在幻想着能夠更深一層地揭開那層神秘色彩而後止。所以，很多次，男女雙方的情感之增進是建築在這種神秘感上，一旦結了婚後，彼此間的神秘性逐漸褪色，那麼，彼此間的感情也就逐漸疏遠，遂造成了離婚和仳離事件。」

「妳的理論像是很有根據，這是妳自己的發明呢？還是來自妳自己的經驗？」

「我年紀還小，當然不會有這麼多的經驗，可是，我可以吸收別人的累積下來的經驗的。」

「妳如何吸收呢？」

「學校的性教育，我是說我所攻讀的那間著名的學校的性教育課程，然後，我再私下對於男女間性方面的描寫的資料，因爲目前關於男女間性方面的描寫的資料，可說是俯仰皆是的。所以我有了現在的思想。」秦小美停頓了一下，然後繼續對歐大衛的態度加以評論說：「照你今天所表現出來的情形看，這也是我開始時所經過的歷程。開始時，我自己永遠不敢仔細地看一下或是摸一下我自己身體上的各部份，總以爲那樣做是不好的，甚或連我自己在沖涼的時候，在剛洗我的乳房時，一定是閉上了眼睛，特別是當它們在不斷地漲痛時。——」

「乳房也會自己漲痛的嗎？」歐大衛問。

第二回：除舊更新開雙重出岫 偷天換日鐵漢竟欺心

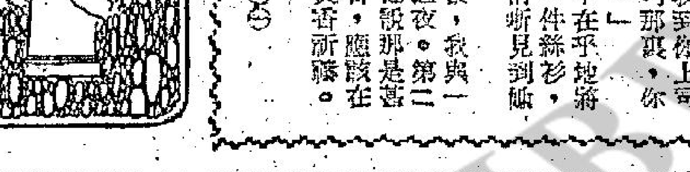

曹錕同張學良談過，又找盧小嘉談，盧小嘉已從張學良處得到消息，更加恭順。曹錕問起盧永祥對曹錕競選總統的事，會不會提出反對。

盧小嘉說道：「四大爺，你老還不知道，家父是三大爺的老部下，他們兩人何等關係，三大爺當了大總統，對家父祇有好處沒有壞處，家父爲甚麼反對。」

曹錕點頭道：「這是實話，你回去同你爸爸說，老弟兄還是老弟兄，過去分的皖系直系，到現在都不存了，祇要三大爺當了大總統，我負責升你爸爸爲閩贛巡閱使，仍兼浙江督軍。」

盧小嘉再三道謝，說道：「將來一切都靠四大爺提拔，家父一定不敢忘大德。」

曹錕被這兩位公子恭維得心花怒放，以爲天下事不過如此，祇要張作霖、盧永祥不反對，西南方面即使不滿，僻處邊陲也無可如何。

所有拜壽來賓中，最尷尬的一個是高恩洪，他此時已是待罪之身，在北京不能自由行動，但是又不敢不來拜壽，當時向北京警察當局提出要求，請派人監視去保定拜壽。負責監視高恩洪的是馮玉祥，也就俯順所請，親自陪高恩洪去保定拜壽，高恩洪到了保定，卻成了過街老鼠，人人喊打，有人主張把他扣留在保定法辦。但是曹錕卻覺得高恩洪既以禮來，不能以非禮相待，再說也要給吳佩孚留個相見之情，當時就壓抑淡淡爲說了幾句，仍由馮玉祥押返北京，聽候法院辦理。

紛紛擾擾過後，曹錕召集左右親信及國會巨頭開了一次會議，商量對各方面的態度及今後的步驟。本來依照曹銳同吳景濂的意見，對於王寵惠顧維鈞也不能放過，一定要把王內閣重要閣員都牽進去。

曹錕說道：「這個不可以的，我們不能樹敵太多，王、顧兩人不但在國內負有清望，就在國際上也是知名之士，他們平日又作事謹慎，不貪錢，不枉法，這些都是人所共知的，如果硬把一頂大帽子戴到他們頭上，下了監獄，對我們祇有壞處沒有半點好處。」

吳景濂說道：「老帥不知道，他們這批人能說能寫，若不先下手爲強，讓他們逍遙法外，將來一定到處去造謠生事破壞大局。」

曹錕說道：「既然知道這樣，就更不要得罪他，事先結之以恩，先予以安慰，將來再予以適當位置，這才是個辦法，不能一味蠻幹的。」

曹銳問道：「關於吳子玉應當怎樣處置？」

曹錕愕然道：「子玉已經認錯也就完了，還有甚麼事。」

曹銳說道：「我怕他將來又出頭攔阻，破壞大局。」

曹錕說道：「不會的，子玉碰了這次釘子，人也學得乖了，不敢再多事了。」

曹瑛憤憤說道：「恐怕不見得吧——他這個人還會安份。」

曹錕笑了一笑，說道：「七弟，你同吳子玉有心病我知道，可是你應該多想一想，這次直奉戰爭，你不交手就走了，子玉因此撤了你的師長，實在還是輕辦的，換了別人還有命。」

香港各電台播音及中文電視節目表

本欄刊登節目，係依據各台所發表，倘有更動，概以該台臨時宣佈爲準。

香港電台 今日下午四時：

（中文台波段：六四〇千赫，波長四百六十八公尺，超短波調頻：九十四兆赫。）

【四時】時代曲。十五分，音樂世界。四十五分，轉播澳門賽會球場足球表演賽「澳警聯對泰國警察」。【五時五十分】常識解答「爲甚麼說味精有害呢？」五十五分，漁市場鮮魚批發市情報告。五十八分，天氣報告。【六時】粵語新聞簡報及特別報告。十分，空中問答。廿分，時代曲。卅分，人海情潮「春恨」。【七時】粵語新聞簡報。三十分，那打素醫院賣旗籌款呼籲演講。十分，每週報章文摘。卅分，時事實錄。五十八分，天氣報告。【八時】西洲及本港新聞報告，音樂。十五分，粵劇「夜夜此時聽」。四十五分，轉播倫敦粵語新聞。五十九分，漁民天氣預告。【九時】一週影評。十五分，燈壇預測。三十分，電話心聲。【十時】粵語新聞簡報。三十分，爐邊「姑妄言之，姑妄聽之」。卅分，粵語電影歌曲。【十一時】粵語新聞簡報，「新桃花江」電影插曲。卅分，時代曲。五十七分，天氣報告及漁民天氣預告，粵語新聞簡報。【十二時】廣播完畢。

明日播音節目：

【七時】粵語新聞簡報，海員招募處有關海員空缺報告。十五分，天氣報告，轉播倫敦粵語新聞及週末漫談。三十分，天氣報告。五十分，時代曲。五十六分，天氣報告及漁民天氣預告。【八時】粵語新聞，香港海員時別報告，每日公衆活動報告及特別報告。十五分，重播「每週報章文摘」。卅分，時代曲。五十八分，天氣報告。【九時】中央市場蔬菜價格概況報道。十分，賽馬消息。廿分，「歌星選唱」。卅分，重播：兒童節目「我們的工業」。【十時】「空中小郵差」點唱節目。四十五分，粵曲：蓋世雙雄（麥炳榮）。五十八分，天氣報告。【十一時十五分】粵語新聞簡報。繼續粵曲。【十二時】粵語新聞，馬頭角本地及外來生牛及生豬批發價格報告，時代曲，卅分，漁民天氣預告，漁民一週。【一時】粵語新聞，特別報告。十三分，時代曲。廿八分，天氣報告。卅分，時事實錄。【二時】時代曲，卅分，粵曲：亂世佳人（譚家寶、伍木蘭）。【三時】粵語新聞，「週末點唱」。五十八分，天氣報告。

商業第一台 今日下午四時：

（第一台波段：八五〇千週，波長三百五十三公尺。）

【四時】天氣報告，一曲寄心聲。【五時三十分】兒童小說「金沙灘狂想曲」。【六時】新聞簡報，港九時事，天氣報告。卅分，小說「劫後英雄傳」。【七時】新聞簡報。三分，雲絲頓俱樂部。卅分，十八樓C座。【八時】新聞報告，天羅地網之「獨闖龍潭」。卅分，時代曲。四十五分，賽馬漫談。【九時】新聞簡報，漁民天氣報告，港九時事。卅分，天氣報告，小說「悲歡歲月」。【十時】新聞簡報，民間奇案之「瘋城冤獄」。卅分，小說「流犯餘生記」。【十一時】新聞簡報，天氣報告，時代曲。卅分，南音「替身姑爺」。五十九分，新聞簡報。【十二時】天氣報告，播音完畢。

明日播音節目：

【七時】新聞簡報，清晨雅趣，天氣報告。十五分，座右銘，時代曲，歐西音樂。卅分，過去十二小時警方新聞摘要，天氣預測，時代曲。四十五分，成語新解。五十二分，時代曲。【八時】新聞報告。十分，天氣預測，賽馬貼士報導。十五分，時代曲。卅分，歐西曲，粵曲馬嵬坡下紅羅血（鳳凰女）。【九時】新聞簡報，天氣報告，時代曲點唱。【十時】每日菜點，繼續時代曲點唱。祝壽祝婚及其他。【十一時】新聞簡報，報導東南亞各地天氣情況，賽馬貼士報導，星期小品。卅分，小說「鸞鳳之歌」。【十二時】新聞簡報，港九時事。卅分，小說「寄生蟲」。【一時】新聞簡報，天氣報告，報導東南亞各地天氣情況，漁民天氣報告，時代曲。卅分，歷代名雌，「武則天」。【二時】週末傳奇。三十分，時代曲。【三時】新聞簡報，粵語流行曲。卅分，歌唱小說「碧玉寃情」。

商業第二台 今日下午四時：

（第二台波段：六四〇千週，波長四百六十九公尺。）

【四時】天氣報告，股市行情報道，繼續粵語流行曲。四十五分，轉播香港大球場足球表演賽「消警聯對東南隊」。【五時四十五分】粵曲：(一)文君喚月，(二)祭金娘。【六時】新聞簡報，天氣報告，年青人時間。【七時】新聞簡報，繼續年青人時間。卅分，升中指導「英文科」。【八時】新聞報告，天氣報告，時代曲。十五分，體育雜談。卅分，名曲留知音。【九時】新聞簡報，天氣報告，漁民天氣報告，繼續名曲留知音。【十時】新聞簡報，寫正字讀正音。十五分，輕音樂欣賞，天氣報告。【十一時】新聞簡報，夜曲。五十九分，新聞簡報。【十二時】天氣報告，播音完畢。

明日播音節目：

【七時】新聞簡報，清晨音樂，天氣報告。卅分，各位早晨。四十分，天氣預測，繼續各位早晨。【八時】新聞報告。十分，天氣預測，漁民天氣報告，今日賽馬貼士報道，繼續各位早晨。卅分，天氣預測，繼續各位早晨。【九時】新聞簡報，天氣報告，繼續各位早晨。【十時】升中指導「算術科」。卅分，股市行情報道，陪你歌唱。【十一時】新聞簡報，天氣報告，報導東南亞各地天氣情況，繼續陪你歌唱。卅分，股市行情報導，粵曲：焚香記之情探（鳳凰女、黃千歲）。【十二時】新聞簡報，社團活動報導，祝壽節目。十五分，音樂的約會。【一時】新聞報告，港九時事，股市行情報導，天氣報告，音樂譜子。【二時】報導東南亞各地天氣情況，時代曲。卅分，粵曲點唱。【三時】新聞簡報，繼續粵曲點唱。

麗的銀台 今日下午四時：

【四時】粵曲。十五分，小說「春風醉碧桃」。四十五分，足球友誼賽「消警聯對泰警」，金價報告。【五時四十五分】時代曲。【六時】歐西流行歌曲點唱。卅分，小說「揚威諸加里」。【七時】小說「鐵頭翁」。卅分，時事實錄。【八時】新聞報導，天氣報告，節目報告。十分，談一事，長一智。廿分，時代曲。四十五分，眼鏡姑娘。【九時】小說「風雛雛」。卅分，賽馬節目。四十五分，一週影評。【十時】短篇趣劇「食不甘味」。卅分，小說「金銀鈴」。【十一時】新聞報導，天氣預測，體育消息，明日節目預告。十五分，曲中情。四十五分，時代曲。五十八分，粵語新聞。【十二時】完播曲。

麗的金台 今日下午四時：

【四時】潮曲。【五時】武俠小說「古寺藏龍」，金價報告。卅分，彈詞。【六時】新聞報導。十五分，時代曲。卅分，社會服務。四十五分，小小廣播劇「空谷同音」。五十一分，夜話。【七時】話劇「金色夜叉」。卅分，小說「羅春之戀」。【八時】新聞報導，天氣報告，晚間節目報告。廿分，時代曲。卅分，潮州曲「白扇記」（上）。【九時】歐曲漫談。卅分，滑稽「婆媳對詩」。【十時】潮曲。卅分，古今談。四十五分，故事「五胡亂華」。【十一時】新聞報導，天氣預測，體育消息。十五分，青燈夜話。四十五分，國樂。【十二時】完播曲。

麗的中文電視

（下午）【二時】今日菜譜。十五分，粵語片「飛來艷福」，新馬仔主演。【四時】新聞摘要，節目簡報。五分，生物奇珍。三十五分，簡易細談。【五時】小小樂園。卅分，一代劍王「誅惡會」。【六時卅分】女記者。【七時】世界新聞及天氣報告。卅分，長篇話劇「人與人」。【八時】危險人物「所托非人」。【九時】金玉滿堂。【十時】潮語片「鹽緞子哭街」，方巧玉、陳元昌主演。【十一時四十五分】最後新聞及天氣報告。五十分，閉幕曲。

無線電視

【三時卅分】歡樂家庭。【四時】卡通片。卅分，七彩「人生旅程」片集。【五時】粵語片「魔鬼家庭」，由張瑛、紫羅蓮主演。【六時卅分】七彩「聰明特務」片集「智鬥千面人」。【七時】七彩「科學探秘」片集。卅分，新聞及天氣報導。【八時】樂聲姻緣。卅分，影星訪問。【九時】七彩「合家歡」片集。卅分，歡樂今宵。【十一時十五分】最後新聞報導。廿五分，晨操心得。四十五分，七彩「鼠縱隊」片集。【十二時十五分】播映完畢。

明珠台：【四時卅分】英語片「鞭索驚魂」。【五時五十五分】新聞簡報。【六時】卡通片。五時卅分，七彩「狩獵探奇」片集。【七時】新聞及天氣報導。卅分，每週論壇。【八時】英語片。【九時四十分】七彩「冠尼沙」片集「橫刀奪愛」。【十時三十分】最後新聞報導。四十分，英語片「霹靂擒色魔」。【十二時十五分】播映完畢。

大阪世界博覽會
日前曾經自殺之少女

泰消警羣像

工商晚報　體育

花墟今演足球表演賽
本港消警聯隊
戰泰國消警聯
雙方鬥志高昂爭持必烈

泰國消防警察足球隊訪港今日再度出師在花墟球場對抗香港消防警察聯隊，下午四時開賽。序幕戰為警察七人足球決賽，于下午三時十五分燃開戰火。正本戰上演之前，及半場休息時間，由警察樂隊演奏助興，票價一律二元四角。

客軍今天出戰香港消警聯隊，為該隊此來比賽兩場的壓軸戲，該隊前夕首次出師，與怡和賽成零比零平手。

這一支泰國聯賽冠軍，泰消警足球隊，從他們前夕對怡和的演出所見，確實不錯，全隊氣力好，鬥志高，腳下工夫比過去來港訪問的泰國隊為好，故踢起來聯絡也不俗。門將盧燦納把關穩健，尤為突出，加上比賽在綿雨中進行，場地濕滑球重，死纏爛打的客軍球員，就更為活躍。

連日來綿雨霏霏，即使今日轉晴，球場依然會濕滑，客軍將較為有利。雖然他們的球技稍遜于香港消警聯隊。但倘若保持和怡和一役水準，今仗獲勝機會便大。

今天與客軍對抗的港消警聯隊，乃由消防警察兩隊好手組軍，正選十一人中，門將何發新，中後衛伍炎勝，高利士，連義生，黃成是消防警察人馬，其餘羅文強，劉子威，黎寶忠，陳長強，張子慈，陳若奇是消防球員。

警察與消防兩隊的前鋒埋門工夫均差，今天集中兩隊的好手組軍，雖然有張子慈助陣，惟合拍不夠，可能預料得到的，主隊的鋒力仍非強勁，相信也不會有好表現，從實力上比較，今天一場比賽不失為勢均力敵的「五五波」，加上雙方拚勁都不錯，在硬碰之下，劇戰均難避免，過程激烈是意中事，假如主隊因為是一支聯軍，初次合作，致缺乏聯絡的話，客軍所佔贏面就略高於主隊。雙方預定陣容如下：

（泰消警隊）

盧琅納　隆菲　城隆　拿倫　雲濟　京適　憂盧　宋泰　高城　沙核　阿使倫

副選：森傑、賈納干、阿貞、城活、派烈、森楼、森濟、濟選、森桑。

（港消警隊）

領隊：梅金麟，教練：格蓮，隊長：高利士，隊醫：李文長。

何發新　黎寶忠　劉子威　羅文強　黃成　高利士　連義生　伍炎勝　張子慈　陳長強　陳若奇

副選：朱柏和、古秋航、蘇錦棠、鄭日華、龍志成。

埠際宴席上
客軍領隊表示
今天陣容略變

通城有限公司，昨爲泰國消警足球隊訪港而在金冠酒樓舉行埠際宴，遍邀體壇人士參加，與客軍作戰的怡和，警察與消防三隊職球員亦全部出席。泰國駐港領使亦有設會，鍾開十餘桌，由通城公司首腦基士利、黃創保、蘇博理與黃慶等親自接待，氣氛十分融洽。

客軍領隊謝英（泰國消防總監）分別向通城、怡和、消防、與警察等單位致送紀念品，謝差上校對怡和的演出十分讚賞，他透露：客軍訪港前以久慕怡和足球大名，故泰國方面十分重視，共有六位泰文與英文記者隨隊採訪，國家亦派出電視攝影隊實地拍攝。

……出國參加比賽的青年選……，該四名青年軍是城隆、京適、沙核、與宋泰，他又透露全隊平均只有廿一歲，計劃三年後成爲亞洲勁旅。

他又表示首仗在陸萍與派衛兩將受傷，今戰勢難上陣：決定以城隆及隆萍入替。

馬海倫行開球禮
影星武師獲全勝

四海保齡球場與咸美頓表潔而亮聯合主辦之「五人混合保齡隊際分組賽」，昨宵已在四海開幕，由石利洛洋行代表陳海章陪同電影影星馬海倫行開球禮。參加比賽的共有廿隊，其中有一隊是全由女子組成的，名叫神貓隊，她們是馬海倫，黎如冰，陳德齡，鄭蕙樂與郭桂然，首仗以三比一擊敗了饒鐵隊。

另一隊是全由影星與龍虎武師合組而成的，亦以四比〇擊敗對手旗開得勝，該隊成員計有姜大衛，張英才，黃樹棠，陳全，劉家榮，培芸與劉家良。

每逢星期三晚上七時舉行，將隔兩週調整一次組分，賽會組成的五人小組，昨午召開會議設法防止那些故意未盡全力企圖取較多誤分的球員，該五人小組是由蕭鑄泰，陳鑑波，關世元與羅云娜組成。

石利洛洋行捐助咸美頓與而亮共四十二個獎，獎給前四隊及男女個人總分最高者，但其中十二個是留作最後抽獎之用，凡比賽缺席四次者（全隊）即作棄權論。

高雄足球隊
今仍在加山場
戰堅道書院隊

中華民國高雄足球隊，昨以三比五敗于東方，今天下午三時，該隊再出師南華球場，與堅道英文書院交鋒，不收門券，歡迎參觀。

訪港先後受挫于元朗青年軍及香港會的中華民國高雄足球隊，昨天第三次出師，在南華球場對抗東方，比賽在毛毛細雨下進行，場地泥濘，踢來倍感吃力。結果東方實力較強，上半場先勝四球，四比零佔先。下半場客軍竭力反攻，扳回三隻，東方再入一球，比賽遂以五比三完場，客軍昨天敗于東方，此行訪港，經比賽三場，三戰皆北。今天與堅道英文書院對抗，是客軍此次來港訪問原定四場比賽的壓軸戲。

東方昨天與客軍比賽完畢，該會首腦旋于晚上在吉慶酒樓款宴客軍，參與其盛者，除東方會首腦吳源順、駱天昌、何競光夫人、馮瑞祥、李杏林及足總主席陳鑑川、華協會總幹事麥英才、胡祖堅、楊威、吳耀洪、袁俊等甚衆。席間先由吳源順致詞歡迎客軍，陳鑑川亦有演說，語多讚譽，最後客軍領隊楊茂松致詞感謝東方會熱誠招待，並致送紀念品留念。

快門快的硬仗

賽前論戰

泰國消警足球隊戰本港警察消防聯隊，今天在花墟上演。這一仗仍可能在地滑球重的情況下作戰。從客軍首仗以零比零與怡和打成和局，則港警消聯隊恐未易攻破泰隊的防線，雖然泰國消警隊的球員腳法並不見得超越，但他們全隊的合作及走位，配合長傳快攻的打法。兩隊同是守優於攻的球隊，碰頭，具有緊嚴戰術的一隊，就可以憑着訓練有素而作主動的攻擊，前晚對怡和採取守勢的泰國消警隊，今天遇警察消防聯隊，則客軍亦會佔攻勢較多，今天取勝的機會亦高一線。

今天泰國消警隊對本港警察消防聯隊，為「快門快」的「硬仗」。先從客軍的攻守說，該隊採「人盯人」的防守，被對方攻擊時經常有七人回防，甚至九人退回後場，僅留中鋒高域在前方，進攻時以兩翼及中鋒推進，輔鋒與翼衛跟進，雖然他們的推進，用長傳方式將球傳向空檔，由隊友走位接應，可以說是球到人到，故雖類似「W M」式，卻反映出是採取現代化訓練而長成的球隊。前晚戰怡和客軍雖屬攻勢不多，然而却有幾次頗有威脅的攻門。港警察消防聯隊的守衛能否抵禦，仍待事實的解答，因為主隊球員初次合作，是否取得默契，尚屬疑問，這似乎對客隊較為有利。

香港警察消防聯隊，今天採「四三三」的打法，看來以防守為主，而照預定的陣容，則消防球員六人，包括三個後防球員及三個前鋒，警察的五個球員，則有守門員及後衛各一人，另三個為爭取中場波的球員，排陣為守門員何發新，後防四將黃成、羅文強、劉志強、黎寶忠，中場三人是伍炎勝、高利士、連義生，三個前鋒為陳長強、張子慈、陳若奇。若主隊人選則中場三將的功攻助守能否靈活，亦為決勝的重要因素，相信仍可使攻擊力加強，但防守時倘不能配合則容易露出漏洞，由於警察及消防球員以往未有聯合作戰的的經驗，故在採取密集防守時，是否因爭波踢而致露出破綻，則仍難估計，警察消防聯隊能否採取攻勢，以避免防守上的弱點，此亦須看臨場始獲得答案。倘若由高利士及張子慈威脅對方，使其窮於應付，則陳長強仍有發揮衝刺的機會。問題祇是消防及警察的幾個經驗較嫩球員，在場地變化的情況下作戰，則控球功夫難以運用自如，此為主隊的弱點，亦可使客軍得以乘虛突襲。主隊守將雖然肯拚肯纏，但防守上仍會因球員的合作及腳法方面未如理想而易出漏洞，反觀客軍，在地滑球重的情況下作戰，仍甚為適合。警察消防聯隊今天雖佔場地純熟之利，然整體戰術不及客軍，因此今仗除非主隊有超水準的演出，是否恐難與客軍爭衡。

籃球圈

淡江女籃球隊
今晚出戰大同

中華民國台北淡江文理學院女子籃球隊，今夕八時半三度開上灣仔修頓球場，由本港聯賽及銀牌「雙料冠軍」大同迎戰，頭場七時十五分，男子乙組友誼賽為十架對大同，門券分為一圓二毫及二圓四毫兩種。

淡江女子隊此次訪港首兩次出戰，一勝一敗，首仗勝七寶，次戰則敗於悠悠，前宵之敗或因連賽兩晚，以致攻守均較緩慢，對手悠悠所傲為對方上半場消耗戰，因而當晚淡江隊的打法，亦適合向採「留前鋒門後」戰術的悠悠，經過前宵初敗，客軍此役自必重新部署戰術，因昨日休息後，今夕三度出師，預料亦有較佳演出，且本港「雙料冠軍」大同，為採取快捷攻守的球隊，倘淡江隊能利用充足的兵源輪流上陣，以支持「快門快」的打法，仍足以與大同爭衡，且亦有可勝之道，由於悠悠及大同，為作戰方式不同的球隊，淡江隊教練王永楷深明韜略，此役仍可志旺盛，而警勝同一役。

大同為本港女籃勁旅，果上屆聯賽及銀牌的「雙料冠軍」，本屆與悠悠同為聯賽的長勝軍，由於本港女籃爭霸戰上演之期不遠，致力在聯賽作「衛冕」的大同，今遇淡江隊，不當視為實戰演習，然根據歷年以來，大同在聯賽或銀牌賽爭霸之前與外隊小抗，則每因球員心情緊張，而致失水準，故回溯往績，則今夕淡江與大同之爭，仍對客軍較為有利，尤以大同幾個後起球員，雖則技術甚佳，但經驗未足，仍屬無可否認。入選為港聯球員的倫婉兒、陳婉嫦、陸利南，可能與至積分接近階段，因情緒緊張而致投籃缺之必入的把握，是則取分的責任，擬成放在周淑芳、羅麗婷兩員主將身上，倘有此種情形則客軍在防守上集中注意力，以掩護主隊的「射手」，故今夕之戰，亦須看大同三員入選港聯的後起球員，能否威脅對方，且亦須視梁敏秀、鄭玉……

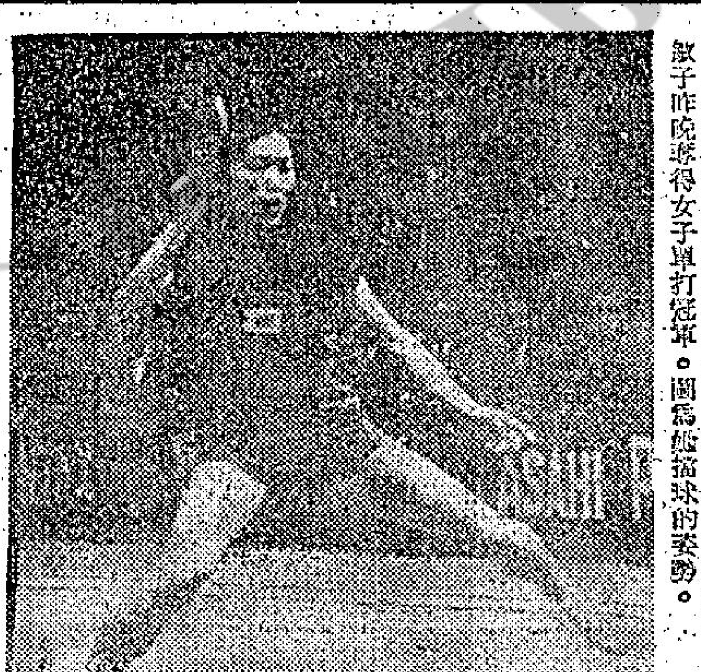

小和田敏子擋球姿勢。港日乒乓球表演賽，日女將小和田敏子昨晚奪得女子單打冠軍。圖為她擋球的姿勢。

港日乒乓隊
今作團體賽

日本國家乒乓代表隊，昨晚與港隊作單打淘汰賽，結果日將伊藤繁雄奪魁。今晚再度出師伊利沙伯青年館，與香港隊作團體錦標賽，爭奪「實得盃」，下午七時三十分開賽，門券分三元半及二元四角兩種。

今晚的團體賽，分男女子組，男子五場，女子三場，另加插一場男子單打表演賽，由世界冠軍伊藤繁雄，對世界季軍井上哲夫。茲將今晚港日名單列后：

（日本）領隊：野村堯，男子隊員：伊藤繁雄、井上哲夫，女子隊員：小和田敏子、福野美惠子。

（香港）領隊：余潤興，教練：薛緒初，男隊員：鄧鴻坡、劉錫晃、陳卓年、馬潤生、馬錦裕、劉長春、許成國。女隊員：黃碧瑤、何雅清、盧玉梅、侯佩玲。

昨晚港日乒乓單打賽，在伊館上演，未屆七時十五分，已全場爆滿，不得其門而入者逾百人。比賽結果，日本伊藤繁雄，奪得男子冠軍，榮獲實得盃，鄧鴻坡亞軍。女子組由日將小和田敏子，及福野美惠子分獲首次名。賽前由日本駐港領事小宮一與雙方球員行握手禮，賽後由乒總副會長潘滄生主持頒獎。

南華週年保齡大賽
好手多報名

南華會週年保齡賽，日前已有不少名球手報名，而男子方面有蒲濱、許晉乾、李文、燦榮、陳炳輝、夏洲、永樂、區敏、張鶴、潘康、大衛、丁雄、琦璨、梁德基、余啟文、陳卓文與劉夾等。

女子已報名的計有黃美寶、潘友蘭、陳徐詩明、與區建雄夫人等。該項週年大賽，將於本月廿七日深夜截止報名。

紐約大世界麗宮
今天五場獻映
成人電影　電檢處諭兒童勿看
玉女迎春入桃源
歐洲第一肉彈　柯蓮娜貝路娃
第一龍虎英俊小生　巨星尊加高
全部七彩
OLINKA BEROVA in LUCRETIA JOHN GARKO
真愛，流如狂熱交戀，不知人世間何！

火鳥第一號
VIOLET CLOVE & FIREBIRD
新都　城　樂宮　新華　金國　金陵
明晚十一時半獻映
上週午夜場爆棚　真正的確爆棚！爆棚！大爆棚！
請速定座
陳曼玲　張沖　秦祥林　朱牧　孟莉　孫濤
朱國良　楊曼怡

樂華新聲　今天獻映
蕩氣迴腸文藝巨片
大導演哥羅李洛繼「男歡女愛」傑作
何日君再來　男角　伊凡蒙坦
亂世兩女性　女角　安妮姬拉黛
風流特務女嬌娃　女角　金蒂絲葆蓮　合演
聯美出品　特藝七彩
春蠶未盡
注意時間　兩點半　五點　七點　九點半
導演好　攝影好　演技好　音樂好

LIVE FOR LIFE

一夜夫妻百夜恩
野花那及家花香
十年一覺揚州夢
贏得歡場惆悵情
編插紀錄片
中日抗戰，第二次世界大戰，越南戰火，印吉爾，羅斯福，希特拉畫上鏡頭

東方凱聲
榮獲霍士公司映權
首輝獻煌
神鎗手與智多星
BUTCH CASSIDY AND THE SUNDANCE KID
提名七項選金像獎！
保羅紐曼　羅拔烈福
密切注意映期

皇都
今天公演　時間：七時半　九時半
台灣一流歌星　青山
中華藝術團
毛玲　孔蘭薰　紀露霞　郭淑珍　黃桂芬　黃怡容　鄭玉嬌
一流藝術人材

國民　龍城　美麗宮　今天獻映
邵氏傲視影壇曠世輝煌巨片
觀世音
斷情慾。斬情絲。只為佛法無邊
棄繁華。渡衆生　萬人欽敬我佛
李麗華　金勝鏞　金振奎　歐陽莎非　陳燕燕　高寶樹　崔星湖

麗聲　京華　皇宮
狂滿第二週　仍請定座
神鷹敢死隊
"MOSQUITO SQUADRON"
麗聲　京華　五場　皇宮　四場
大衛麥卡林　最佳戰爭片
明報：拉得緊！有氣勢！
紅綠：連讚兩日非常出色
成報：夠刺激！夠氣氛！
滿得有理

荔園
香港明星歌星唱團
在本園假龍鳳大劇院公演
韓燕　陳均能　陳良忠　溫灼光　鍾叮瑞　林克　藍夢真　陳蔚文　盧瑞蓮　舒雅頌　陸碧儀　魏瑩瑩　陳霏麗　愛明　周萍
等數十紅星演唱
陣容鼎盛節目精彩　越演越旺好評如潮
票價　一元七　二元五　四元七
憑票可免購荔園入場門券